滿洲報

(第三種郵便物認可大正十一年七月廿四日) 發行人 西片朝三 編輯人 金念曾 印刷人 金慕章

(本報價目) 每份現大洋五分每月現大洋一圓一角三個月現大洋三圓二角六個月現大洋六圓二角全年現大洋十二圓報費先惠郵票不收 (廣告刊資) 一行十二字起碼刊資一日每行現大洋一圓特別及長期者另議

大連市山縣通一四二番地 發行所 中日合辦 滿洲報社 電話 編輯部(長)七五一三番 經理部 四〇三四番 振替貯金口座(大連)三七三番

THE MAN CHOU PAO SHE 142 Yamagatadori, Dairen, Manchuria.

昭和三年十月八日

評壇 對馮庸熱心體育有感 (寸草)

△從來吾國人之眼光、每以爲立大功建大業、顯揚於天下後世祇限於仕宦方足以遂其目的、殊不知除仕宦而外、無論何種事業設能專心致志、造極登峰、得有出類拔萃之成績、均足以光耀當時、名垂異代、於致身廊廟、並無多讓

△回顧十七年來、內爭所以不息者、何莫非全國之人才、皆置其他種種之事業不顧、祇對政治上獨抱競爭之興味、倘能反其道而行之、於教育實業、科學體育等等方面、亦均抱對於政治之熱心、則今日之中國、其不至尙在飄搖不定中、寧非意中事乎

△今者、東北方面、張漢卿於軍事、政治之暇、能以熱心學務、提倡體育、故馮麟閣將軍之子馮庸氏、亦以私產辦學、今次且組織東三省空前之聯合運動會、以世交極多奧援甚衆、如馮氏者、若欲從事於政治、謀一官以繼其膂總世胄之生計、自非難事、今乃不然、竟欲爲一敎育家、且熱心於今日中國最關重要之體育、此種舉動今日在富貴子弟中、豈復可以多得吾人聞訊之餘、安得不爲之贊許哉

△噫、吾國青年、受先人餘蔭、養尊處優、以迨遙月歲或憑藉餘力、濫竽充數而誤國殃民者、比々皆是、聞張馮諸氏之風、其亦能覺悟、而亟圖自立否乎、吾不禁引領日望之矣

國府下置各機關 組織條例之大要
軍政部隸屬於行政院 其他皆直轄於國民政府

國民政府組織法發表後國民政府當局急於完成訓練總監部軍政部軍事參議院國防會議參謀部各組織條例六日已皆脫稿協議之結果照原案可決大要如左

一、軍政部設部長一名次長二名
二、訓練總監部設總監副總監各一名及總監部第一二三長
三、軍事參議院設委員若干名
四、國防會議設主席副主席各一名 由主席召集會議參加者爲外交內政軍政財政各部長並網羅全國軍事關係首腦部
五、參謀部設總長次長各一名

就中軍政部隸屬於行政院其他皆直屬於國民政府(七日南京專電)

蔣孫邀馮赴京

據西安確訊蔣介石孫科連名致電馮玉祥請即來京共商國是云(七日天津專電)

白軍不再東進
除一部駐於唐胥各處外 其餘均退往平津

白崇禧楊宇霆在灤河會見之結果商議左列各項

一、守備區域之協定
二、直魯軍殘黨之處分及奉軍之改編問題
三、京奉線車輛返還問題

白軍仍決定在灤河駐足不再東進因之白氏將第一第十二第三十六軍駐灤河西岸一帶第八軍之第六師駐唐山第三十七軍駐胥各莊其餘全部退往平津地方白崇禧直屬之第十三第十七軍擔任平奉線之警備一部分退往南苑奉方之警備俟楊宇霆檢閱軍隊已畢再行決定云(七日奉天專電)

實行金滙兌本位 設立中央銀行
採取兌換票集中主義

此次設立中央銀行欲取兌換券集中主義以實行金滙兌本位之前提而設立者財政部現正研究金滙兌本位適合中國現狀案(七日上海專電)

銀行之職員 國府已經任命

中央銀行人員經國民政府會議決定任命如左▲常任理事(五名)宋子文、陳行、楊瑞麟、姚詠白、王寶侖▲理事(四名)錢永銘、陳光甫、榮宗敬、周宗良▲總裁宋子文▲副總裁陳行▲監事(七名)李銘、海組貽、秦潤卿、虞德、林康候、除陳[illegible]未定外一名

宋子文之兼任總裁由政治會議任命之(七日南京專電)

條例之內容 國府會議通過

國民政府爲統一金融機關國債事務計畫設立中央銀行中五日之國民政府會議通過中央銀行例條近將公布該令如左

一、由國民政府經營資本金爲二千萬元資本金由國庫支出即行開業
二、資本增加之際限於總資本金百分之四十九以內由民間募集
三、中央銀行設於上海
四、中央銀行有左列特權
(一)兌換券發行券
(二)貨幣鑄造發行券
(三)國庫經理
(四)內外債之募集及經理
(五)營業期限三十年
(六)由國民政府任命九名理事組織理事會執行業務
(七)國民政府命幹事七名統監業務
(八)每期積立利益金半額以上(七日南京專電)

奉天招開移民委員會
吉黑熱法團代表約二百名

近將在奉召開關於救濟直魯移民之委員會與會之各法團代表吉黑兩省約百名熱河奉天約百名計約二百名云(七日長春專電)

高維嶽代理熱河司令
緩和人民對湯玉麟之反感

據軍事機關消息張學良此次任命高維嶽爲熱河代理總司令此爲緩和地方人民對湯玉麟之反感結果或免湯任高爲保安司令云(七日天津專電)

宋子文之奔走
爲實行國定稅率 往來寗滬間面晤日領

國府財長宋子文氏五日面晤南京日領岡本氏同晚又赴上海再晤矢田日總領事聞其目的係關於曩在財政部所制定之國定稅率欲要求日政府同意按國府曾已聲明自一九二九年一月一日起實行關稅自主但以現下情勢厘金既不能完全撤廢則以完全之國定稅率實行頗難於是乎在原則上似欲實施英美所承認之七種差等稅率倘如斯則國府每年得獲九千萬元之增收一面向列國希望勿催迫不確實債務之即時整理財政部關於上述稅率之實行緣日本態度不明頗爲焦慮假若宋氏與矢田日領會晤後日方並無異議則將於十一月末日發表內容矣(七日南京專電)

決於双十節 三省易幟
天津之消息

據天津官界接到公電謂楊宇霆四日回奉與首腦部協議之結果決於双十節東三省齊掛靑白旗云(七日天津專電)

宋子文雖贊成 英國之折衷案
但保管銀行尙有爭執

恢復關稅自主權後國民政府將如何實施國定稅率最堪重視聞英國將於國民政府於來年一月一日宣布關稅自主依國定稅率徵稅作成關稅會議當時之差等稅與國民政府之關稅自主折衷案飭易紈士向宋子文交涉該案如左

一、國定稅率爲近於關稅會議當時協議之七種差等稅率
二、實施國定稅率同時廢止附加稅沿岸貿易稅及其他雜稅
三、關稅全部於匯豐銀行保管
四、依實施國定稅率之關稅抽去現實相當五分之額數時於其使途則無條件全部交付財政部

宋氏對該案大體雖表贊成但本人有任交通銀行總理之意倘由滙豐銀行保管關稅則交通銀行現在保管之附加稅及其他保管權皆必喪失故表示反對英國以滙豐銀行保管關稅爲重點故交涉未成現正努力使之發現安協眞國民政府之自主案與此英國案相近欲將保管銀行由中國之銀行充之云(七日北平專電)

易紈士已 表示辭意

易紈士對於南京政府任彼爲代理總稅務司頗懷不滿又與任爲副稅務司之梅枝氏關係亦不甚佳故最近已對其接近者表示辭意云(七日北平專電)

立川少將 將視察山東

北平日本公使館附武官立川少將豫定以二十日間之行程視察山東沿線歸途再由大連赴旅順奉天云(七日北平專電)

中日開始交涉
當在日本大典期中

國民政府既以蔣介石譚延闓胡漢民等右派人物爲最高幹部故右傾色彩頗爲顯然一面馮玉祥系及廣東系左派漸趨凋落於是日政府之態度較前亦頗穩健中日間諸問題乘此機會或得美滿結果亦未可知芳澤日使預定十月二十五日前後爲參列日皇登極典禮由北平歸國大約國府將於該日使出發以前關於條約廢除問題必有使對方相當滿足之表示據靈通消息者觀測謂矢田日領與王正廷會晤後諒能開始交涉之第一步而入交涉本舞台者應在日皇大典期中其間芳澤日使正在日本京都時得據上海矢田日領報告直接與日外交當局臨時協議而與該日領以相當指示然後待大典終畢芳澤日使則親赴南京與王正廷氏開始正式商議云(七日南京專電)

國定稅則決定
財政部加以修正後 要求關係各國同意

國定稅則委員會將於明春實施之關稅自主國定稅則案已行決定本日(六日)轉達於財政部財政部則再加以幾分修正不日將求關係各國之同意據聞該案內容在原則上欲採用關稅會議所議定之七種差等稅按國府現下財政務求九十萬元之增收得幾確實而且爲變通自在者爲當務之急倘列國比時必欲要求實現鐵路及不確債務之整理則須再提高稅率造出所要額之案以資充用但若列國此時不出於要求不確實債務即時整理之舉則於實施國定關稅以前以最高二成五分最低二分五厘之左等稅率爲暫行國定稅率關於上述一事玆據財政部某員談

英美兩國依據向來公約欲得其同意甚爲容易唯日政府目下態度不明故財政部長宋子文氏於一兩日之內擬赴上海親晤矢田日領徵求日政府之同意若日方替成宋氏提議則該案立得公表不久亦得發出實施之聲明云(六日南京專電)

湘省籌備自治

長沙特訊、湖南地方自治籌備處成立已久、目前因有大多數縣份、匪氣未淸、故尙未派員前往各縣、籌備自治然規模雖形、則已略具矣、惟辦理自治、亟需人才、現湖南無人才、實難辦去、必若欲求此種自治之人才、爹若長星、此亦爲自治不能進行之一大障礙、會處長繼梧、有鑒於此、特提議設立自治訓練所、以養成自治人才爲要圖、已經省務會議、第三十一次常會通過、所長一席決定由曾氏(繼梧)自行兼任以昭鄭重、業已擬定章程、招考學員、並定於十月中旬即行開辦、是湘省自治之完成、可立待也、玆將該所組織章程誌之如次

訓練所章程

第一條、本處遵照總理遺訓及湖南省政府委員會、議決本處進行計畫書、設立地方自治訓練所、以訓練自治人才、備派各縣協助人民籌備自治爲主旨

第二條、本所設左列各職員

(一)所長或主任、由本處處長兼任之(二)教務長一人、事務長一人、由所長呈請省政府委任之(三)所員三人至五人、由所長委任之(四)辦事員及書記員若干人、視事務之繁簡、由所長酌用之

第三條、本所敎員由所長聘請之、第四條本所學科課程另行編訂之、第五條、湖南省公民、年齡在二十以上四十以下、深明黨義、文理通順、具有左列資格之一者、得選考爲本所學員、(一)中學校畢業、或有同等學力者(二)曾任薦委職以上官吏二年以上者、(三)曾在地方各公法團任主要職務二年以上者(四)曾在從前地方自治講習所畢業者、凡得選考爲本所學員、應繳最近四寸相片一張、並按照前項資格、繳驗文憑委狀、及證明書類、

第六條、凡有左列情事之一者、不得爲本所學員、(一)有反國民革命之證實者(二)曾任官吏、有貪賄實證據者(三)曾有共黨嫌疑被告發者(四)曾被褫奪或停止公權尙未復職者(五)但在共產黨未脫離本黨以前因反共工作犯罪、被褫奪或停止者、不在此例(六)虧欠公款未淸理者(七)有精神病或瘋疾者(八)吸食鴉片者、第七條、本所學員名額、一等縣六名二等縣五名、三等縣四名、由各縣縣長公署、縣黨務指導委員會、及各公法團、依照本章第五條、第六條之規定、會同選出或考取報由縣長申送、第九條、凡各縣送來所之學員、其川資及膳宿等費、由各縣於地方經費項下、酌量津貼之、私費學員、應歸自備、但講義均由本所負擔之、第十條、本所修業期間、自開學之日起八個月、修業期滿、試驗平均滿六十分者爲及格、由本所製造畢業證書、蓋用本處關防、呈請省政府加印發給、第十一條本所學員畢業後、得派往各縣協助人民籌備自治、第十二條、本所爲養成地方警備人材起見、附設警衛班、其辦法另定之、第十三條、本所辦事細則另定之、第十四條、本章程如有未盡事宜、得隨時呈請省政府修改之、第十五條、本章程呈請省政府核准施行云

胡漢民解釋國家 統一三種方法
李烈鈞之國府組織意見

南京特訊、東日(一日)上午九時、中央黨部舉行紀念週、到胡漢民、及全體職員五百餘人、胡漢民主席致詞、略謂、現在革命尙未成功、必須努力將總理之三民主義、完全求其實現、繼更解釋、國家統一、有武力的、政治的、經濟的三種方法、武力統一每歸失敗、過去袁世凱失敗事實、可以爲證、政治經濟統一、均能成功、德比兩國過去政治、統一經過、及現在經濟統一情形、可以爲例本黨同志、尤須先注意意志統一、然後始能統一中國、但必統一於總理主義及政策之下、而勿統一於一人一派、並謂共產黨挑撥、謂本黨不要青年與民衆、此等反宣傳、務必嚴闢、本黨只有愛惜青年民衆、決不肯利用、又兩星期來討論五院組織法、已將就緒、尙待搜集各方意見、經正式審查後、始能決定公佈、外間有謂須頒佈約法者、有謂反對訓政、均屬極大錯誤再有黨員有意見、應直接貢獻於黨、不應在報上隨便發表、黨內決議案未經公布、應守秘密、反乎此者均屬不忠實於黨、後由宣傳部秘書朱雲光、報告該部最近工作而散

一日晨國府紀念週、李烈鈞報告、略謂、國府組織法應本三個原則、(一)主權在民(二)遵守總理遺訓、(三)實行法治精神、法治國家、不能因人制法、尤不能因人的問題、左右制度法律、法治國須絕對尊重法律制度、現各委員向國府組織法審查會提出意見書、凡三萬言、內容異常重要、本人亦列名、大致節目(一)憲法的研究、特別注意於(甲)憲法史(乙)憲法原理、(丙)主權(丁)制憲權、(戊)憲法內容(己)修改方法諸要項(二)國府組織法的研究、特別注意於該組織法在法律上之研究、及應備的原則、其要點(甲)主權在民、而由本黨行使之(乙)總理遺訓、(丙)政治原理、(丁)各國政制的參考(戊)適應時勢、(己)應以人就法、不能以法就人余(李自稱)等根據上述原則、特提出五項意見、(一)元首問題、採主席制但、增一副主席(二)國府委員人選、擇黨中所推重、凡爲總理所親信者充之(三)明[illegible]國府權限、凡立法院交國府執行事件、倘國府認爲不適當、得交復議、立法院若維持原案、國府仍須執行、(四)司法行政、與司法審判宜分立、(五)立法院與行政院所屬人員、似不宜由院長呈請任命、而應由國府擇有法律政治經驗者任命之以上各點、關係綦重、甚望組織法審查會能酌量採納

日使將歸國努力使 中日關係展開
進言田中首相解決各案

芳澤公使夫妻將於十七八日請假回國參與日皇登極典禮在日約住一月乘此機會對田中首相必有所建言獻其秘策以行充分之協議冀圖解決重要政策之根本問題努力使中日關係展開關此據芳澤公使談云觀與本省商議歸國日程中尙未決定此次以參與大典盛儀爲目的對田中總理當然開陳意見此爲公使分內之事云(七日北平專電)

國府組織法
褚民誼談

滬訊中委褚民誼氏、抵滬記者往訪、褚氏語記者云、予因拚擋棧事、且以京中因秋節休息、故特返滬一行、約下週星期二仍將返京、因星期三常會、即將通過國府組織法草案也、此次所擬草案其中頗多不甚完善、開會時必將切實修改、蓋文中略有矛盾處、且吾國以黨治國、而此組織法中、以對黨之關係、不甚注意、至此組織法本局草案、前在會場議決、決不先以全文發表、貴報所列大綱極妥、但上海報似將全文刊出者、此全之來文源、不外由委員自身所予、及國府秘書處洩漏、則此委員及秘書皆應負相當之責、使此匆匆草成之稿、以全文公佈、實屬不合已極、至中央人選、在京時已與貴報記者詳談、蓋此時各人私意欲某人作某事、皆屬正式所謂內定、必俟提出時、始可謂之內定、通過後、始可算正式、否則不知者、將以爲中央傳說不一必有糾紛實則中央完全無絲毫糾紛之可言只待組織法通過後再提出人選經大會詳細討論通過即可實現五院矣々中政會條例無甚修改已由昨日常會議決云云

青海改建行省
與其前途之希望

北平訊、國民政府因注意邊政、靑海藏康已實行改省、並決定委孫連仲馬麟黎丹林競爲靑海委員、關於靑海情形、國人因素不注意、故知之者鮮、玆據熟悉新甘等處情況之某君談稱、靑海地土肥沃、森林礦產豐富、且有金礦、實爲西陲極大富源、全境共分三十餘縣、介於新疆西藏之間、內連川甘兩省之地區、自國防上言、尤爲關係重要之地區、在民國以前、經營靑海、雖已有年、然以不甚得法、故成績殊少、民二三以來、擬設縣治未果、旋改設辦事處、至民十三四間、此項辦事處已成立者共有十三處、以前內部變亂、雖時時發生、但自民十三以來、被甘肅回軍打平、迄今均甚平靖、爲戰事之時、雙方死傷極重、而靑海土民軍隊中竟有機關槍迫擊砲等種種利器、於此可知變亂之原因、與夫軍器來源、實大有可注意之價値、蓋某國經營西藏會連帶而窺及靑海、近年曾由靑海選送靑年學生千人赴印度留學、待遇甚佳、其用意可知矣、靑海最大之市曰拉不郞地、有極大之寺、班禪即發祥於其地、因此靑藏相關之點甚密切、亦甚重要、甘省之西寧、距拉布郞地約六七百里、地方既較接近、故對於該地土人之風俗等、尙能明瞭、今國民政府以開發靑海爲要圖、故決定改省議、而省會則暫設於甘肅之西寧、向來建議靑海改省者皆如是主張、此次各委員中如馬麒久任西寧鎭守使、林競則現任西寧道尹、黎丹現雖在滬、但曾久住西寧、對於靑海有十餘年之研究、心得尤多主席孫連仲、爲二集團軍中以才幹著名之軍人、將來新省府對於靑海之經營開發當有以慰國人之望、查黎君早年曾任譚延闓秘書、嗣在馬麟處任秘書長兼西寧道尹近年來馬麟專辦西寧靑海事不問蘭州政局、成效頗不少回漢之紛糾、旣賴以減、靑海富源、亦漸得開闢、而爲馬計畫者、則黎氏也、近年且從事全礦開掘矣、故此次靑海省府三委員、國府遴選得人、深望諸委員之共同努力、以收絕大之效果也

薛內長又辭職
擬措資出洋并電馮轉呈

(南京特訊)內長薛篤弼、一日又呈請辭職、文謂、黍長內政、尸位半載、寸效毫無淸夜捫心、彌增愧悚、雖迭次呈請辭職、均荷溫諭慰留未蒙兪允、竊下之衷、能勿感奮、第思數月以來追隨諸先進、備位中樞、雖云有所稟承、實則無裨大局、矧值中央正擬改組、英彥濟濟集於首都、接替之員、不難遴選、篤弼遭際盛會、誠爲千載一時之機、用申辭職求學之請、謹再披瀝悃忱懇請准予辭去本兼各職、以便就期整裝、將來考察有得、效忠黨國、爲日正長、至所請資斧、如蒙政府俯鑒愚忱量予輔助玉成之德、固屬感激不盡、否則亦當自行措資成行、語出至誠、決無矯飾、不勝迫切待命之至

又致馮玉祥電、略謂、篤弼猥以菲材、參長內政、尸位半載、寸效毫無、雖經迭次辭職、未蒙國府兪允、頃值中樞改組、英髦咸集、伺機求退、千載一時、擬即措資出洋求學、藉增知識、一擴心胸、以爲異日報效黨國之預備、假使荏苒年華、時機坐失、蠹過海誇、皆爲意中之事、於公於私、兩無所益故篤弼馳來向政府懇切陳情請予辭去本兼各職、懇爲轉電國府、賜予照准、效忠黨國來日方長云

吉海鐵路工程局標購客車廣告

本局現擬標購頭二等合造客車一輛三等客車八輛定於民國十七年十一月三日上午十二時在吉林本局開標有欲承辦者希將標函在開標前一日照章繳具連同押款送投本局簡章說明書函索即寄或逕到本局材料課領取但須交足工本費現大洋拾元特此廣告

京奉鐵路管理局招標承做警備第一大隊秋冬兩季服裝廣告 (第十四號)

本局擬用無限制辦法招標訂購警備第一大隊秋冬兩季棉袷皮衣等項計大隊長服裝一套中隊長服裝四套小隊長及巡祭員服裝十套士兵服裝二百二十七套訂於十月十四日在本局庶務課開標投押款現大洋二百元不得標者事後發還得標者作爲承辦押款之一部分于合同履行後發還凡屬殷實商家有願承作者逕向本局庶務課領取標單及投標簡章可也恐未週知特此廣告

本局地址商埠地三經路北頭 電話總局二四四五、二四四六、二四四七

四洮鐵路管理局招標鋼板橋桁轉車盤廣告 (第五十二號)

本局呈奉令准招標購買鋼板橋桁及機車房用轉車盤等項材料定於十一月十九日下午二時在奉天辦公處開標凡經註冊各商均經發給標單其有向未註冊之商家可同時請准註冊(須交註冊費壹元)如欲領取圖樣及規範書每份須交工本大洋五元並繳投標押款大洋九百元一切手續均按投標章程辦理此告

四洮鐵路管理局冬季制服招標廣告 (第五十三號)

本局奉令准招標購買十七年冬季制服計分警務車務二種訂定十一月一日下午二時在奉天辦公處開投標押款車務大洋六百元警務大洋五百元凡經註冊商家隨時發給標單未經註冊須先向本局材料課註冊始許投標一切手續均按招標簡章辦理註冊章程函索即寄此告

奉海鐵路工程局廣告

爲廣告事查本路與滿鐵商訂辦理貨物聯運已於十月一日起實行開辦兩路除照章核收相當運費外其兩路接續站間之接續運費按照左開甲表所定價率各按本路應得數核收之但兩路之奉天站發出或運到者兩路接續站間之接續運費按照左開乙表所定價率各按本路應得額核收之玆將接續運費之甲乙兩表開列於左俾衆週知特此廣告

甲表

種別 \ 路別	奉海收得額	滿鐵收得額
零擔	每百公斤大洋三分	每百社斤日金三分
整車	每公噸大洋二角	每美噸日金一角八分

乙表

種別 \ 路別	奉海收得額	滿鐵收得額
零擔	每百公斤大洋五分	每百社斤日金一角一分
整車	每公噸大洋三角五分	每美噸日金五角二分

褚玉璞啓事

竊玉璞卜居大連杜門奉母絕不與聞外事凡有假借名義在外招謠等事玉璞概不承認恐未週知特此聲明

褚玉璞謹啓

大連

不堪虐待私自歸寧 本夫率衆行搶

幸經報官未得逞 傳至大連署審訊原委

市內嶺前屯會大房子育英書房之教師姜世昌之三女、於十五歲時、即許配與市外周水子會薛家口許福順爲妻、於十七歲、即行結婚、過門之後、感情極爲、向無間言近來不知被何人之串使、許變常態、昔日恩愛、悉付東流、視其髮妻如眼中之釘、於是打之罵之、以爲常事、許既然如斯、揮霍更甚一層在此十幾年中、將其數千元之家產、浪蕩殆盡、因之妙想天開、視其妻爲發財之源以是常迫乃妻密秘賣淫、爲其賺錢、日收多寡、以渡餘生、惟其妻本係良家之女、焉肯作此下賤生活、因是夫婦之間、常起衝突、許因懷恨故每當衝突時、許即以毒手對之、許姜氏因不堪其虐待、遂於月之六日執、乘隙逃回姆家報告、其父正在躊躇方策之中、許於是日午後二時許、率領惡徒多人、分持凶器、操自動車、直闖入姜家、實行回搶幸姜家報官甚速、以致許之奪計失敗而未搶、惟官與因許之擧事近乎蠻橫、當日除將姜世昌之女傳訊於大連署保安係外又將許福順傳至刑案、從事審問個中之原由云

大典紀念中 增加各街燈

山縣通爲最多

南滿電汽會社、刻擬出金十二萬圓、創設御大典之紀念事業、將現在大連市內五千個街燈、增加至七千個、正向各方面殷勤勸誘等情、數詳本報、聞至期請求安設其次則謂監部通奧町方面之百燈中、含有吉野町與但馬町各區域、他如西廣場亦增加有相當之燈數、而聖德街因有聖德會之建設、故燈數較次於市內、但該會之建設共有三十三個、至期該市面亦必有一番之好景氣、至於星個浦方面之居民、多係智識增級、故無論保安上警備上及街路照明等等均有完備必要、以上之諸建設、特竣工後、大連市夜間燈光之如何明亮美觀、能如何之增加正是吾人期待中、至於滿鐵者如左列之四百八十九個中增至五百八十個、玆將其區域及燈數列下

山縣通二燈用九八本、監部通一燈用一〇〇、吉野町同七五、西廣場區同七五、聖德街同三三、沙河口市場同二四、若狹町同二〇、浪速町四丁目同一八、浪速町二丁目同一五、日陸町鈴蘭型一二、奧町一燈用九、中央公園同五、西廣場同四、合計五八八大燈、四八八本

觀上列諸區域中、其占居最多數者、則首推山縣通、平均一燈能增加二臺、故九十八燈中、竟增加百九十六臺

考試練習生

志願充當本報編輯部練習生諸君鑒已繳驗履書者請於本月十三日以前無論何日上午親到本社考試其未繳履歷書者並請隨帶履歷書應考特此奉達

滿洲報編輯部啓

聯合運動大會之 第一日成績補誌

本報曲理事推薦宮清明君 加入萬米競走竟佔第一

唐大之東三省聯合運動大會六日之競技詳情已誌本報該日下午四時至五時間之競技成績玆特詳誌於左

△標槍決賽

第一(九十號)彭永馨 吉林第五中學校成績爲三十八米九〇

第二(七七五號)樊廣武 東北大學校

第三(一二)朱秉彝 馮庸大學校

第四(二一一)時萬成 吉林第一師範學校

△女子立定跳遠決賽

第一(四六一)林紫宸 奉天女子職業學校成績一米八七

第二(二六三)沈同琳 奉天同澤女子中學校成績一米八五

第三(五五三)龍文彬 同澤女子中學校

第四(四六三)張書文 奉天女子職業學校

△二百米次賽

第一組 (六號)張旭夫(唐大) 成績二十八秒

第二組 (一三三)王國珮 長春第二師範成績二八秒五分之一

第三組 (五一四)王雁鳴 吉林毓文中學校成績二八秒五分之三

第四組 (八八)張俊陞 吉林第五中學校成績二九秒五分之一

△女子二百米初賽

第一組孫桂雲 哈爾濱女子第一中學校成績四一秒

第二組劉靜眞 哈爾濱女中成績四二秒五分之二

第三組 張文貞 同澤女子中學校成績三四秒

第四組 祁芸封 奉天女子中學校成績四四秒五分之二

其次爲最有趣之萬米競走出場人員爲

于成志、高俊崑、孫壽莪、張桂一、馬成剛、李鴻遠、王兆櫚、劉廷玉、張文璽、姜雲龍、張維文、李鴻祜、唐學詩、金玄勳、張玄玉、劉勝超、馬廷傑、李正文、王玄基、尹學貢、陳鳳生、王宮鎭、吳雍和、邱華豐、等二十八人

其外加入本社曲大川氏所推薦之宮清明君、(但不在前記選手內)競技之結果宮君第一係表演成績爲三十七分二十五秒除宮君外之第一爲東北大學之陳鳳生成績爲三十九分三十秒、因與鳳皇城第二師範姜雲龍有了小小間題、蓋因姜雲龍向前進時似爲陳鳳生所障碍、故最后鳳城二師即向總裁判提出執議、幾與東北大學双方起衝突、因是當日之結果未能發表、若照張總司令所講演者不宜尙虛榮以專求實際而且須由謙德二字去學則鳳師與東大之爭、實爲無味之甚焉是日因天雨之故乃將八百米接力競技延至七日舉行之云云

飛機翺翔天空 表演飛行術

唐大學校舉行之吉黑奉三省聯合運動大會詳情連日逐次登載據六日開會當時飛行機之航空術表演后又由東北航空飛來一架兩隻飛機盤桓飛於唐大運動場之天空甚爲有趣該校爲防範發生串故特由瀋陽縣鄉團及警察所各派警員二十餘名故由瀋軍屯至唐大運動場間道路兩旁均行加以警備當日如張總司令及各要人之來往均甚安心云

總司令撮影

於開會之際因飛機在空中表演中張學良總司令特用其最新式寫眞撮之更於升國旗及唐大換旗之時復以自動式之電光撮影機撮照之是以益足徵張總司令對於體育方面之熱心焉而當張總司令以照相機照取景物之時各寫眞班尤爲活動撮照張司令之姿態

學生冒雨競技 未免稍殺風景

當日午前十一時天忽隆雨頓然天候變涼且小雨仍然不止一時學生中有紛紛入席棚內避雨者因東北大學校學生全體起而歡呼而各避雨學生乃冒雨出仍繼續競技焉至午後因降雨之故場內多少泥濘運動員大感不便更一般觀衆上午八九時到會者四五百人因天雨之故至正午已均避去故下午僅學生五六百人而已因此降雨之故致殺去若干風景爲再來往於日本附屬地之道路即不甚平坦一時受雨水之濕潤更較泥濘不堪而來往觀客均大感不便

萬米成績爲全國新記錄 鄒軍長將獎勵

因熱心於運動之金州三十里堡宮清明君由曲大川氏之介紹加入一萬米競技其速率爲三十七分二十五秒比之中國全國之成績勝過零分二十秒一時觀衆無不贊嘆宮君之成績同時鄒作華軍長又特加贊許並有加以獎勵之說因是該唐大學校長特設宴招待宮君

捐助獎品及芳名

對於唐大之三省聯合運動會各方面贈送獎品者甚多玆將所贈者之氏名及其獎品記之於左

瀋陽縣知事 獎牌百個

銀盃參架 銀盃一架

盛京時報社 獎牌三十個

同澤中學校 對聯一付

同澤女子中學 小聯一付

錦相事務所 布横一個

省立第三中學趙校長對聯一付

天德信 新式繪圖具參具袖珍記事冊廿四冊 萬年水筆廿四枝

銀質杯 兩架

東三省公報賀對一副 王華隆 天文學等 書籍六件

鐵嶺師範中學賀聯 一付

吉林教育廳長劉樹春氏銀盃五枚

吉林省長誠允氏銀盃十五枚

銀楯五個

手表二打

金叫鐘五個

四柱附石鐘一座

滿洲報社銀盃一座

中華書局商務書館銀紀念牌一架

北鎭縣教育公所對聯二付

撫順縣立初中對聯一付

青年股份有限公司錦標一個

鄒司令銀杯一架

張煥相銀杯四架

韓麟生會辦獎牌大個人總分

襲廠長銀杯一打

賀聯一軸

懷表五掛 手表五掛

第一銀盃一座

王捷先氏贈女生個人總分第一名銀盃一架

翟省長銀盃二架鏡子一面

奉天陳政務廳長銀盃一架

亨得利公司手表一只

奉天財政廳長眼鏡一架

張振鷺贈銀杯一架

本會獎學校總分第一銀盃一座本會獎個人總分第一銀杯一座本會獎萬米第一銀杯銀盃一座

本會獎各項運動第一銀牌一百枚

吉林省長贈銀盃於五隻銀盾五隻鋼鍊懷表兩打鐘六架

東省特別區長官張煥相贈銀杯四座表五百枚手表五枚

鄒司令作華贈銀杯一座

吉林教育廳長劉樹春贈銀盃五隻

奉天電燈廠長襲玉贈銀杯十二隻

韓會辦麟生獎庸大個人總分第一銀盃一架

瀋陽縣知事恩麟銀杯壹座

王捷先先生獎女生個人總分第一銀盃一架

奉天省長贈銀盃兩架鏡子壹面

奉天政務廳長銀盃一架

奉天省立第三高級中學校校長王善隆贈書兩冊地圖四張

盛京時報社贈獎牌參拾枚滿洲報社贈銀杯壹座

商務書館中華書局同贈紀念銀牌壹雙

奉天青年股份有限公司贈錦標壹面

天德信商號贈繪圖具參具自來水筆兩打銀杯兩隻日記本廿四冊

沿線狀況、長春二百二十八個、奉天三百十九個、安東百零六個云

行政整理裁官 並淘汰教員

關東廳於大典之後、整理行政目下在秘密調查中、淘汰之判任官、約在百五十名、然行政整理、則中學校小學校公學堂普通學堂之教諭訓導教員、亦均加以淘汰、總計被淘汰之教員、約在百名日本人學校、此後多任女敎員云

新築大連驛 將無期延期

滿鐵鐵道部、以昭和四年度之繼續事業、於事業費豫算外之別途、撥出五十萬圓、計畫建築大連驛、然此項之豫算、頗感困難、將行無期延期云

滿鐵當局研究 設夜間中學

滿鐵中等學校長會議、關於中學教育改善之答陳案中、並不觸及滿鐵制度之根本問題、學科內容、教授時數等均持以考慮方針、設置夜間中學、或有可能性云

一日有五起 報告盜難者

大連市又至盜賊橫行之期、於五日之一日間、向大連警察署報告盜難者、竟至五起之多

一、市內浪速町一四六川端茂吉氏、自宅自午後八時至翌六日午前八時、丟失金手表一個、價値二十元

二、市內大山通三三小西宗太郎氏、五日午後一時半鐘丟失掛鐘一個、不知被誰竊去

三、市內信濃町一四零石田牛肉店之隋永喜、於五日午後五時半鐘、有一名印度人、二名俄國人、買兩圓錢之牛肉、出十圓金票、竟私竊去三十圓而逃

四、市外老虎灘定泊中之王華茂、與船員宋文紅、在信濃町慶繁棧竊取金票百八十元

五、市內監部通七六洗濯所業孫修海、於五日午後四時半頃、竊取衣類、約値十六元餘云

埠頭新築倉庫 面積兩萬坪

工費八十萬元

滿鐵鐵道部昭和四年度之事業費豫算中、關於埠頭倉庫之新築、已得山本滿鐵社長之決裁但倉庫之面積及樣式其他等、尙在研究中、由鐵道部查定後、開會協議、結局倉庫之面積、需二萬坪、工費約需八十萬圓云

消費組合 分配所失盜

價値五百餘元

市內兒玉町七番地、滿鐵消費組合分配所、於四日午後十時半鐘至五日午前六時之間、屋內陳列所物品、丟失約値五百餘元之物、不知被誰竊去、當急報於大連警察署、細查所失之品、係婦人洋服十套、及組合所有之化粧品、犯人尙未判明、前各項物品之價格表、遺落於電氣遊園下、犯人必係向小崗子方面逃去、據調查揣度其情形、或係熟知組合之內情者所爲云

◎…無線電放送目錄…◎

十月八日 星期一

○日自午前十一時行市(特產錢鈔股票)

○自午後○時三十分行市(特產、錢鈔、各地行市)新聞

○自午後三時三十分行市(特產、錢鈔、股票、各地行市)新聞

奉天

防務佈置已就緒 楊宇霆將歸奉

既來電告又去電招 榆關一帶奉軍分配

此次直魯殘軍關內思退倒戈相向張總司令忍無可忍遂毅然派軍討伐楊宇霆軍長策應督戰辛苦備嘗收編解决之功楊氏其一人之力也楡關軍事結束防務佈置就緒乃於日前特電告張總司令定期歸奉張總司令以該軍長去關多日各項軍事底定無久留楡關之必要故已電覆令其剋日來歸云自直魯軍解决之後所有軍隊因防範關係未便撤退玆將奉軍楡關一帶之配置略述如下按駐安山石門灤河沿海山海關爲十六軍之防線第八軍駐防昌黎方面與十一軍聯絡預爲左翼佈防而二十軍集合昌黎鐵道警備而昌黎西方車站武寧方面爲十五軍防守區域又永平灤河左岸爲第一軍駐在地其他騎兵旅在右岸警備云(秋)

總部設蒙旗處 已正式成立

飭各機關知照

東三省保安總司令張漢卿氏爲便利辦理蒙旗事務起見特於部內添設蒙旗處等情已誌報端玆悉張總司令以該處現已成立自應通告三省各軍政機關知照以便遇事接洽辦理特發出通告文云爲通告事本部爲便利辦理關於蒙旗事宜起見業於秘書廳添設蒙旗處一處委林鶴鳴爲處長於十月一日正式成立辦公除分行外仰該機關飭屬知照云云(捷)

張總司令規定 總部之官級

東三省保安總司令張學良氏現以該部人員身着制服時有不按等級濫佩階級肩章以致官兵不分常此以往殊與紀律有碍故特於月之六日通令所屬之八大處凡處長均係少將處員上校中校少校三等辦事員上尉階級附屬錄事爲中尉少尉准尉三等差弁長准尉上士二等差目上士其餘差役均係東士下士自此次通令以後各人員務得按自己之官級佩帶階級以免混亂倘以後如有再行冒佩者即由該管長官負完全責任云(倩)

警軍聯合處復活

奉天省城軍警聯合辦事處自去歲成立以來對於保護市面頗屬得力前因大元帥逝世戒嚴司令部成立故將該處歸併於司令部內及於上月戒嚴部解除該處亦隨之而無形取消近聞軍事當局以省垣雖有大分隊每日出巡而仍有照顧不及之處故擬將軍警聯合處復行成立由軍警兩界每日派人合同保衛地面俾至完善地步大令隊專司軍人責任至此種軍警聯合處無論軍民均有干涉之權限聞現已着手進行不日即可成立云(倩)

京奉添駛特快車

京奉鐵路局玆以秋日天氣涼爽商賈紛忙每日列車內非常擁擠當此以往殊與路政有碍故爲便利行旅起見自本月八日起每日於早九時四十分鐘添駛特別快車一列由奉天瀋陽站起點至山海關爲止中間除大站外其小車站概不停車云(倩)

尹知事因案記過

省長翟文選以輝南縣知事尹永禎對於縣民胡全海被匪擊斃一案延至迄今尙未破獲實係有忝職守應予援照懲罰知事之規定予記大過一次扣俸十分之一以示薄懲特通令各縣一體知照以昭烱戒云(友)

呼海路貸定車輛

自呼海路通車以來運輸成績頗爲良好原有機關車八輛客車十七輛貨車二百零八輛以全線之運輸供有限之車輛實難敷用該路爲便利交通計曾向滿鐵協定貸訂新造車三十輛業經滿鐵當局允許預算金十五萬元該項新造車輛不日即行輸交呼海路運輸營業云(秋)

工商視查將出發

呼海鐵路開始通車日本居留奉天之商民塢合一大視察團爲視察該路沿線商業中心地點預爲通商營業視察團有森洋行昌和洋行西尾洋行賀源松尾山本十全堂等十餘團體擬定十月十號由奉出發該項團體返奉後將必有一番商業之推廣與未來之大計畫也(秋)

飭造囚犯之被服

奉天高等審檢廳昨通令各監典獄長關於囚犯之衣服被褥須照章爲之籌備製造用便體恤一切並須將備製情形及需款數目詳細呈報用便有所查核云(捷)

于局長整飭警政

商埠警察局長于維垣氏蒞任伊始對於警政力求整頓迭次籌議俾期完善玆於六日又召集各分局長並各科長巡官等開一度會議討論整飭辦法云(捷)

愼重教育經費令

奉天教育廳長王毓桂氏現以各縣教育公所發放教育經費僅由校繕具領單爲憑證殊屬不合爲防杜弊端計特通令各教育公所所長嗣後領取經費取具各員役具領單據加蓋名章不得僅送學校具領單據俾照愼重云(捷)

警察廳召集會議

奉天省會警察廳長白銘鎭氏玆爲愼重地方防務計特於六日午前十一時召集各署署長各科科長科員各隊長等在廳內大開會議討論維持治安事項開發表數端日內即可通飭施行(捷)

開通線開始興工

奉天交通委員會擬定興修之開通路(由開魯至通遼)於本年六月間巳經派員測量妥定上月下旬巳自通遼市街西部着手工作每日招集工人數百從事興修云(秋)

呼海視查團到奉

黑龍江之呼海鐵路自通車以來對於路政一切事宜無不力加整頓玆爲發展路政計特行組織視查團赴各鐵路視查以資進步一切聞該視查團現已正式成立於昨六日一行三十人來奉寓於日站大和旅館旋於當日赴奉海路約求定於七日前往參觀云(倩)

調查西路之警務

奉天全省警務處長陳奉璋氏對於各屬警務頗爲注意玆以西路各縣警官辦理警政以及防衛事宜是否適宜合法亟應加以調查以資整飭藉便獎懲是以特派調查員劉某等三人分往各縣實地調查具報(捷)

瀋陽車轍

馬明山總司令部顧問六日由山海關來奉

王貫元第十九師參謀六日由奉去楡關

郭俊忱江省保安司令部顧問六日由奉回江

孟慶雲第十九軍顧問六日由奉去楡關

張明海總司令部侍從武官六日由天津回奉

黃進九東省特別區長官公署參謀六日由哈爾濱來奉(倩)

公主嶺

河西匪患肅淸

由嶺至伊道路不靖 行旅被劫衣物全失

本鎭西北河西地方爲梨樹縣界與懷德毗連之區本年自靑紗障起匪徒成股攻村屯架人票擄農民掠騾馬肆意劫掠荼毒人民且高揭旗幟而與官兵對抗入秋勢更披猖人心惶恐閉戶晚開門道路幾斷行人然而宋家圍一役殲匪五六挫其銳氣大兵尾追受困於于家臺現顧紗障一倒失所憑倚故大兵嚴剿勢如摧枯拉朽死者死捉者捉逃者逃一天雲霧刹那飛散無有匪人之踪跡消息傳來據實披登以靖人心免造謠滋事者有所訛傳淆惑聽聞此項消息是得自河西來人所談至匪所架之人票有贖放者有乘機逃出者而被擊下者亦不在少數官兵之勇猛善戰於以見矣

本月四日早八鐘時有一靑年年有十七八歲是日上午天氣頗涼其身惟穿一白小褂面現失意之色詢自伊通來路上遇二叔徒劫去現洋四元衣裳全被剝去僅留貼身褲褂自嶺至伊道實難行有維持治安責者卿於此路不時梭巡以護行人云

海城

紳商挽留徐所長

本縣警甲所長徐霖溥自履職以來不但與情歡洽兼勇於剿匪如本歲靑紗帳起後河西一帶地徧是匪徐氏率領警甲與胡匪博戰不下十餘次每戰則身先士卒當夏秋之間鎮日在蘆荻叢中討生活者百餘天而股匪于大川林中好海交大順字等以次肅淸吾海地面卒賴以安不識何故上峰遽將徐氏調處另委遺缺以王明晰接充地方士紳聞此消息急聯合各團體連名具稟向省署及警務處一致挽留但是否發生效果尙未可知云(靑)

舊知事遺愛在民

前任監督姜子斌宰海三年所擧辦之種種等政擢髮難數更兼李夫人相助爲理益臻化行俗美之效其間可歌可泣之事早已印入一縣黎庶之腦海似此遺愛民衆等當如何感激圖報方不失爲良善分子詎事有出人意料之外者姜公此番去職地方人士未聞有送萬民衣傘之擧動即些小之紀念物亦不見贈說者謂海城人民太無良心過河折橋之譏雖百口而莫解他姑無論即以一區區官說近者辭職還鄉附城廟五十三屯人民自動的贈紀區官歌功頌德之彩障四架獨姜公倡豈一縣監督反遜一區警官辭職地方對此擧並無一人提也相形之下未免太殺風景矣或云眼珠是黑的銀元是白的黑白分明振古如玆現今世俗澆漓人情冷暖到處皆然何偏責地方若然則誠記者之過矣(靑)

新知事呈報到任

海城縣知事孫斗南於本月一號接篆視事當經委任各科職員賞給警察保甲飲餞驗查大封刑具關以接收一切交代省長蒞印日期玆聞於本月五日除將到印日期呈報列憲及府咨備案并令行各所屬機關知照云

各科員急辦交代

本縣知事姜興周去職由省署派委孫文敷署理各等情業誌本報現下新任雖是接篆視事然一切交代尙未辦理淸楚該新任長爲蹂急數經催飭速辦未能發生速便之効力而今抱定同病相憐主義當飭該公署收發員孫煥旭君轉諭姜前任科長員等將一切交代尅日辦理完竣以便着手進行職務倘再遲延定即嚴押不貸以遲延辦理交代者戒玆聞該科長員等將職務內應辦理一切漏夜緊造急如星火云

司法監督訪士紳

本縣新任司法監督審判官張賀濂於署篆之次日帶法警一名親訪地方士紳如南關商會地方儲蓄會農商儲蓄會官銀號地方公欵處地方電話局等處藉申就任之忱云(靑)

長春

軍政要人之來去

東省鐵路局監串張恕氏於五日上午七時搭乘南滿列車到長下車後即換乘道署汽車直赴道尹公署休息又吉長鎭守使兼陸軍第八旅々長李桂林中將頃因爲其公子完婚於五日上午八時二十分直去奉天又新任依蘭道尹王寶善氏於日昨下午八時二十分由奉天到長下榻於城內印花稅辦事處云(亞)

鞍山

股匪與遊擊隊 大戰唐馬寨

鞍山西南唐馬寨西方江龍頭目率四十餘名發現宋遊擊隊長帶隊相迎該匪非常猛烈將官軍戰敗武器彈藥强奪而將巡警數名射殺宋某急電遼陽救援鄒警察所長急派廳副馬隊長帶四十七名警中隊於上月間二十九日急行該匪見救兵到臨向西逃竄現下應在追擊中

新式皮革大到連

啓者敝人近由美國運到多數皮包種類甚多物色新奇合現世代應用必備之品也倘蒙惠顧希請到敝處參觀不勝歡迎此佈

紀伊町四十一番地 俄國飯店 六個斯

爲生殖靈表示謝意

啓者、覺園本年春夏之間、耳聾眼花、腳軟肚脹、行動既感困難、爲作吏骨維艱、頗有老夫耄矣無能爲也之嘆、友人王景沐云、速服「生殖靈」或者可以挽回危狀、余即往浪速町九章綢緞局隔壁、華昌錢莊樓上三德洋行、購「生殖靈」二盒、每天服兩盒、服完、每次飯前服二顆、三天以後、果見功效、三次、又購一打、又購一打服完、不僅各種病氣全除、而且將近五十老大之殘軀、恍惚若三十少年之强壯、儼然返老還童、誠非虛言、余對於製造「生殖靈」者、固屬格外感激佩服、即對於販賣「生殖靈」者、亦不能不表示謝意也、特此登報申明、

住大連市沙河口黃金町九十二番地 滿鐵本社囑託 徐覺園頓

介紹人

京兆趙次貞先生爲前淸名孝廉吾儕老友也服務醫界三十餘年足跡半國中凡同人所需要無論男婦老幼各科莫不應手奏效今因避難來連同人勸其照常應診每位金票五元附診一位貳元門診從緩如願來診者每位金票貳元

先生現寓西崗九番地右側電話五二一九

文敬齋 梅季五 李子淸 金先五 方尊舟 婁雲汀 張繼高 杜東郊

登報投標

本局現擬由營口倉庫裝鹽一萬二千石即四萬二千袋運往延吉鹽倉交鐵每石標價以現大洋十二元爲最高限度所有輪船火車大車及其他一切花費均包在內玆定自十月五日起至十五日上午十一時止爲投標日期十五日下午四時爲開標日期如有欲承運此項官鹽者速即先期來局請領標單以備屆期投遞幸勿自誤詳細辦法另有佈告此啓

長春吉黑榷運總局啓

賣房廣告

旅順乃木町二丁目 有紅磚洋瓦最新式中國房壹百十二間地皮壹千壹百餘坪如有買者請至市內那須梅吉同順祥東顧裕三號面議均可

國際人事興信所

電話八四九六番

大連市惠比須町四十四番地

◎營業種類

一、調查資產及信用

一、調查契約其他事件之眞相

一、關於民刑訴訟案件蒐集有利之證據

一、秘密調查結婚

一、搜查出行人所在

一、紛爭事件之調停

一、調查土地家產買貸借契約

一、營業許可或商業取引開始手續皆可代理

其他一般秘密調查事件

◎秘密調查

當今商戰之世社會發展之際互相研究之時各懷進步之念凡仕紳工商實業之家皆各追究發達之術勿論甚麼人工商品良種事業首以資本次以信用爲發展之前途惟獨今人品良務不齊泛乏復雜異端層出各界串業者受其損失重者傾家敗產弊社特設立國際人事興信所專以仕農工商資本家人事信實便利調查秘密迅速調查勿論何事經本社調查之後可保發展之信用永遠之鞏固本社歡迎列國資本家入本社長年會員勿論何事皆可隨時調查入會員者或以市話通知或以函通知本社可亦臨時迅速調查其各項路開于左資產信用契約虛實訴訟等事店員品性人事便查的土地家屋賣買貸借紛爭事件其他一切之事本社皆可秘密調查以昭信實其餘手續倘有不明之處可至本社接洽也恐未週知特以佈聞

（第三種郵便物認可）　中華民國十七年十月八日　滿洲報　NO.2084

讀北宋史雜詩（其一）（黃偉伯）

夾馬營中望眼睒、赤花繞室爛如霞、天生點檢爲天子、不是張家是趙家
主少爲能鎮六軍、謠言宮裏總無聞、果然師次陳橋驛、霧乃森嚴議立君
醉醒營中向欠伸、黃袍一襲已加身、忽然萬歲呼聲起、響徹雲霄震地塵
鑾輿徐行入汴梁、叮嚀將士守朝章、雖非篡位曹王比、終愧夷齊餓首陽
退居衙署召群公、涕泣陳詞表寸衷、王溥降階先下拜、忠臣只見一韓通
生民塗炭幾經年、否極終須泰運還、張口笑言天下定、華山處士竭幾先
蕞爾孤州力易窮、援軍只是吟河東、不知據洛爭天下、負却閭邸書策工
昭義孤軍畢事時、揚州應即助雄師、此時腹背交攻擊、宋室安危未可知

秋來（黃偉伯）

秋來食指動依依、風味清腴値亦微、豈必殺雞惟選跖、何須屠豕只求肥、羣臍旁蟹調羹美、短尾奄鶉供饌肥、囑咐膳夫頻入市、莫教錯過好時機

題潘鏡疑同事補讀山房並和元玉（宗東）

生同天地意偏舒、補讀原爲性守初、漫道窮通皆有命、潛修重整案頭書

前題（臥雪菴主）

志士行懷能卷舒、人情戡破氣還初、形骸躍出無長物、胸裏堪藏萬卷書

和鏡疑同事中秋賞月步元玉（臥雪菴主）

爽氣橫秋滌俗氛、金甌未缺半毫分、賞懷同在今宵裏、那許長空作點雲

趙子英之關公戲（下）（劉佩亭）

馬童身體靈便、跟頭很好、劉景軒的張飛、也添彩不少、第三日華容道、又被友人周君邀去、大蝦討令、平常過場而已、唱快板、借用先碧緣的兩句、安排打虎牢籠套、蠶也可、帶過……赤兎胭脂豹、一個滿堂好、轉搖板、「一戰成功立功勞」一句裡、兩個巧字重複、第三場急急風、提刀上、刀花撒刀、本該轉身、想係身子重、又三勒馬只動一動、但是在關公戲、這些過場、省去也不要緊、第四場、倒板後、上高臺、亮式、接唱「丹鳳眼……用目觀瞧」既云鳳眼、又說用目、也嫌重複了、高臺上一個好兒（彩聲）也沒有要了、按此時、關公正在揚眉吐氣、悲腔當然不用才好、末段快板末句（小校代馬……把令交）鼓老一慌、幾乎走板、這位打鼓老、打錯幾個熟戲、時常打錯、眞叫人着急、（打旁的戲時也有時弄錯）以後又同友人看了一齣白馬坡、這是顏良的戲、關公作配而已、不必討論、前晚巧遇友人盧君、同看過五關、把我記憶所及、畧寫幾句、作爲閑談、念白從容恰到好處、有幾句話、可以研究、比仿說二位、車輛主母下落、又『某在萬馬營中……何懼兩句話耳』兩句話下加耳字、不大受听、不如改「一言耳」又見秦棋、說「若放關某過渡、還則罷了、如此關某我要無禮了」當加上「如若不然」四字才對、唱工只在頭關唱了四句快板第二關便上場就叫關、按這一場、有一段要好的二六板也有的在第四關後唱的、該份不唱、省力不少、臺步做工、前幾場大方穩重、戰秦棋、接蒙頭、幾乎被刀砍着（因爲他未接即下）斬秦棋也斬的不見乾淨愚意此戲、轉場後上船、再上張遼、才够交待、關公也好說、「文遠你來遲了」等語

按趙子英、既專門紅生、就該按次順唱、打砲尙可說、自貼出三國志戲名後、頭一天先唱、刮骨療毒、接連屯土山、這總算欠研究、老爺戲、是凡婦人孩子、也都知道有一齣過五關、並且還是一個好戲、他却遲遲貼出、我昨天看過之後、才知道他不早貼的原故了、昨日報載他的簪眉環眼的照片、幾乎錯認是孟獲了、一看名字、才明白是關公、以後再登旁報時、千萬不可用這張了、

電影界

「天門陣」實行放映「天門陣」是宋代眞宗登基時、乃與番邦失和、番邦藐視宋代、乃擺此陣、云如有人能破之、即降服、否則非奪宋實江山不可、斯時有少將楊宗保、武藝超群、奉命出征、擬破此陣、經過某關、適遇一巾幗元戎之「穆桂英」、一見宗保即託人作伐、願與之訂婚并云訂婚、後同破「天門陣」宗保見桂英有此誓約、遂允之、結果竟將天門陣攻破、番邦始降、宋實江山、於是乎奠定以上所述、不過劇中之大略也、此劇係新由美歸國之余堅如所編、情致纏綿難以表盡、此片係元元公司最新出品、導演主演、男女共十大明星、尤其是、「倪鴻雁」女士飾穆桂英、有傾國傾城之貌、具百戰百勝之才、當破天門陣時、在千萬人中、匹馬單槍、如入無人境、觀之眞能使人驚服、上海大戲院爲此巨片、早巳租妥、不料該公司方面、屢次要求增價、以故至今纔得運來、定於今日放映、而連埠士女、對於此片、當失望之時、忽忽聞此消息、想必該院又不免有人滿之患云

學生文藝

約友人踏青小啓（遼源縣立第五小學校）（第二學期生 張景芳）

玉蘭仁姊鑒、啓者、近來天氣和暖、東風蠕蠕、桃李爭妍、草木萌動、誠良時也、想廿四番花信頻催九十日韶光易逝、吾等豈可使此良時空過乎、今故奉約欲於明日與姊往郊外踏青、如表同情務乞於明早八鐘、當共臨東郊可也臨期翹企、幸弗遲我、專此、敬請春安　妹張景芳謹啓

尊孔說（遼源縣立第五小學校）（高二學期生 番炳琛）

自來學業邁乎群倫、道德高乎凡衆者、孔子是也、夫孔子代天教人者也、不特教一時之人、且能教萬世之人、此所以不可不尊也、試觀其相魯三月、功墮三都、尼山佈教、群子被澤、論語一書、半部能治天下、春秋一部、大義克正人心、使當時不有孔子、則人類不幾爲禽獸者幾希、今夫我國不知尊孔則教育亦因之衰頹、其秉教育之權者、宜急倡尊孔以挽此頹風也可

杞人憂天說（營口市立第一小學校）（高二年級生 山文正）

憂世憂民者、聖賢之苦心也、憂道不憂貧者、君子之立志也、然聖賢之憂、憂以天下、憂其所當憂也君子之憂、憂在學問、憂其所可憂也、從未有可嗤可鄙、而以天傾爲憂者、其惟杞人乎、或者曰、天闕西北、女媧氏鍊石以補之、綱目所載甚詳、是以理之所或有者、不知此史臣粉飾之詞、而非實有其事也、蓋天積氣耳、氣輕而上升則謂天、地球之上無處無氣、即地球之上、無處無天、天即氣也、氣即天也、謂天爲氣、可謂氣爲天、亦無不可、故古昔此天、今近亦此天、後世仍此天也、初未嘗有或墜之時哉、嗟乎、守株待兎、莫不笑農夫之愚、刻舟求劍、莫不笑楚人之昧、若杞人之憂天、較之農夫楚人、其愚昧爲倍甚矣、設非有客以曉之、則杞人之疑莫能解、杞人之憂、將終身矣、可嗤哉、可鄙哉

人民何以爲國家納稅（蓋平縣博洛舖區立高級小學校二年生 侯益三）

人民生於國家、長於國家衣食於國家、受國家種種保護、享莫大之權利、既享權利、即有應盡之義務義務者何、納稅是也、蓋國家設置海陸軍、以固國防、而禦外侮也、分駐官吏、以除賊匪、而衛治安也、至於設法院、以主持人民之公道、興教育、以開啓人民之智識、事體浩繁皆賴有租稅以供給之也、奈何鄉曲人民、每因徵收租稅、往往發出無意味之紛呶、斯誠不知納稅之義務也、使人民皆不納稅、則兵餉官俸、及種種事業之所需、無所從出、不將有竭蹶之狀乎、何則、兵不得餉、則不能任其責、官不得俸、則不能服其職一切事業、皆不能振興發展、人民安得享其權利哉且民不納稅、則國庫空虛政費一無所出、勢不能不借外債、夫外債可借耶、借外債將以押吾國土也、此亦大虧人民之責任矣、彼政府施以暴苛之賦課者於人民猶可稍寬、不然、吾人可以輸納租稅、爲最著之義務哉

德國阿列克謝音藥廠製造政府特許

"妙膚神"

耗萬金不癒用此藥即癒

德國醫藥之佳妙、足當世界冠、而阿列克謝音爲八大藥廠之一、所製妙膚神皮膚病藥、允推全球獨步、大有驚天地泣鬼神之奇功如疥、癬、癢瘡、酒刺、黃水膿瘡、立可見効、皮膚上一切潰爛小症、輕可見効、重勢連擦即癒、甚至數年爛瘡、惡毒不堪、只要耐心用久、自然收功完好、從前此藥爲名醫治病珍寳、現由本行獨家專賣、每瓶定價一元五角、樣藥二角

消痔神同是德國阿列克謝音大藥廠製造、亦經德國政府特許實驗、分油膏及油臘二種、合外痔內痔之用、不論新痔久患、血痔結核、脫肛偷糞、皆可治癒、且能立見奇驗、止癢止痛、可免求醫刀割、包好永不復發、用法至爲簡便、氣味亦極芬芳、外用油膏內用油臘、每種均售一元五角樣藥二角、患有痔症之諸公、幸速購用、勿再因循畏難、急早脫離痛苦、得以行動坐臥處處自由也

發行所　上海神州藥行總經理　大連奉天哈爾濱神州分行　寓在三德洋行內

如無靈驗　包退可換

患數年不好用此藥包好

"消痔神"

空前佳品

大前門香烟

B.A.T.

旅客注意

大連 電話六三五二番
長春 **裕長棧** 長春電話九一四番
哈濱 **裕長旅館**

本棧現將房屋重加修飾人員力行整理男女[illegible]家招待殷勤代理車船客票報關完稅遠近[illegible]請新額臨

長春益發合機器麵粉油房廣告

維持環海通商經濟日展本號鑒於東省為產豆麥之區特為提倡實業起見不惜巨資在長春頭道溝高砂町建築大規模之麵粉工廠裝置精良機器製造各號麵粉以龍頭馬為商標在農商部註册遣派經驗人員採選優良原料聘請高等技師悉心研究精益求精出品優美價格低廉行銷各埠久為中外人士稱贊茲為擴充銷路起見凡遠地有欲訂購或代銷者均可函商必當特別優待以廣招徠備有各號樣品函索即寄並在長春頭道溝任吉町建築機器油房工廠製造豆餅豆油品質純潔保管合格屢獲各博覽會優等獎評價值公道取利極輕如有大宗批購者尤能格外從廉恐未週知特登廣告倘荷惠顧無任歡迎

本廠 油房 日本電話二八四 五○五 火磨 日電話三三九

高亭唱片乃最著名生旦淨丑俱全板別應有盡有

鑽鋼俱備

餘慶洋行經理 大連市浪速町二丁目四四番

清血解毒 海波藥

主治 花柳梅毒 白濁淋症 魚口便毒 横痃下疳 小便腫爛 瘡瘍癬疥 瘰癧雲片 子宮發炎 赤白帶下 小兒胎毒 尿道封口 骨節酸痛 濕熱下注 皮膚濕爛 小兒熱癤 癰疽疔瘡

定價每瓶一元每打二十元

總行 上海四馬路 五洲大藥房
分行 奉天鼓樓南 營口西魚市口 五洲大藥房
分行 吉林糧米行 哈爾濱道外 五洲大藥房

慎昌鐘表眼鏡公司

新到大批高亭唱片唱機

高亭唱片乃科學先進之德國所製發音準確活如其人譬如唱梅蘭芳能曲傳腕華之神韻一若片中人宛轉在側也故自該片問世以來同視一斑老資格新資格唱片味同嚼蠟奚大有泰山當前抹煞無數陵阜之概本公司向德國直接運到一大批花樣齊全鋼鑽俱備免稅輸入定價低廉批發多購格外克己參觀試聽尤為歡迎

大連浪速町二丁目 電話四三九六番 慎昌公司唱片部謹啓

大連協源茂紬緞莊

本號新到奇麗紬緞刺繡衣料雨衣大氅禮服呢絨銅床蔴雀唱機風琴旅行器具西口皮貨應用物品搜辦俱全定價劃一特別從廉凡蒙光顧荷勝歡迎

西崗街一二四番 長電話五七五九番

大連 杭州分此

九章綢緞局一週大紀念

八月初一起大減價一月

各貨照碼七折扣凡加放

批發零售無任歡迎 浪速町二丁目七十番

放借電話 介紹放借電話 介紹費一概不取
電話現金賣買 併辦金融業
住宅四千五百圓始
介紹招租家屋及招租房間 種種俱有 (春日町綠温泉椛)
不取扣費 正直洋行 電五五五七

度量衡器測量器 製作修理販賣
此次新修工場已告落成製造能力既大故價值廉減在滿洲可稱首屆一指並承辦各國度量衡器之別碼
大連市惠比須町五十八番地 水上洋行 電話六九四一番

大連監部通 南洋鐘表眼鏡公司

專售歐米鐘表自製水晶眼鏡
貨物充足價目公道與衆不同
電話五○八一一番
批發零售無任歡迎

霸王

人之力最大者從古至今未有過於霸王的工商界宣傳力最大者亦未有過於月份牌的今年又運到新奇美麗各樣數十種欲備此貨者請您早定以免臨時不及之感

大連監部通百十二番地 天德信支店 電話七三八八番

滿洲唯一之 皮包鞍韉商

熊井洋行 大連市伊勢町浪速町角 電話七七五三番
分店 大連大山通一丁目
支店 旅順市敦賀町

化粧次序 双美人牌香皂 双美人牌洗臉粉 双美人牌雪花膏 双美人牌花粉 双美人牌頰胭脂 双美人牌刷花粉 美人

純良無鉛之 **双美人牌花粉**

如花似玉之美顏更用能添秀色之雙美人牌花粉而粉飾之則高尚之化粧美便可永續

美商 花旗銀行

總行 紐約 開辦一百餘年
支行 五洲各大商埠
資本 美金壹億六千萬元 (合日幣三億四千餘萬元)

奉天

支行在商埠地馬路灣自行建築樓房約本年十月工竣 電話 (中國南分局五十六號 日本長一千零六五號)
臨時辦公處 商埠地三經路遊藝園北

長春益通銀行附設儲蓄部廣告

本行額定資本金銀大洋壹百萬元 公積金銀大洋拾萬元

營業部

存款 放款 代理收付款項 押款 貼現 生金銀之買賣

儲蓄部

活期存付 整存整付 存本付息 整存零付 零存整付 特種存款 勞工儲金 子女教育儲金 失業預防儲金 婚嫁預備儲金 娛老儲金 其他基金儲金

注意

存款手續簡便利息從優 訂有儲蓄詳章函索即寄如蒙惠顧尤為歡迎
營業時間上午九時起下午三時止 星期日休業
地址長春南大街 電話 中國一○四號 日本長六七六、一二四○番

同聚福紬緞莊 重修門面增設電話廣告

本號承蒙各界垂愛顧主日多房屋似太隘狹茲已進行增築樓房若許重修門面將來異常寬敞並添設電話一架番號二一三二六諸貨價格低廉惠臨無任歡迎

西崗街二三一番地 電話零售部七六五五番 批發部二三三六番

▲彼常康健兮，樂在其中。
▲笑聲四溢兮，比煦煦之春風。
▲飽啗縱談兮，倍歡悅而娛衆。

如此愉快之人物。用何術而致此。蓋其早晚常服第威德補腎丸。故能腎強，血清。腦健，體強。食慾盛而睡眠酣。宜乎樂在其中矣

●君試早晚各服一丸
第威德補腎丸
●保能如此康健愉快

吉黑奉聯合運動大會
第二日競技成績
各項記錄多極可觀
女運動員殊無遜色

奉吉黑聯合運動大會第一日之情形已誌本報七日之第二日仍繼續由午前八時開始比賽是日天氣極佳來賓及觀衆約七八百人較第一日爲多場內因之非常擁擠幾無立足之地焉今將午前午後之比賽成績錄左

△午前之部

百米決賽
一、王維國(十二秒五分之四) 二、張旭夫 三、鞠殿魁 四、王國珙

女子百米決賽
一、孫鳳雲(十七秒) 二、張文貞 三、張寶文 四、周日亭

女子百米表演
一、孫桂雲(哈爾濱女一中)十六秒五分之三 二、劉靜貞(同上)

擲鐵球
一、梁鎮嵩(十一米七五) 二、溫久豐 三、許世藩 四、樊廣武

女子六磅鐵球擲遠決賽
一、孫繼元(六米一八) 二、趙陶金 三、吳敬之 四、鄧志慧

女子六磅擲鐵球表演
一、李福子(哈爾濱女一中)六米八七 二、陳文敏

八百米接力決賽
一、東北大學 二、馮庸大學 三、吉林第二師範學校

四、奉天第一師範學校

女子藍球擲遠
一、邸召卿(十四米一二) 二、郭靜安 三、孫馨元 四、楊澤同

女子二百米決賽
一、張文貞(四十秒) 二、郝芸封 三、王維三 四、陳干

低欄次賽
△組 一、王維國(三十秒五分之一) 二、蔡恩成
B組 一、時萬威(三十二秒五分之二) 二、余秉樞
G組 一、賈英南(三十二秒五分之二)

八百米決賽
一、于良濤(二分十八秒五分之四) 二、鞠殿魁 三、劉鈞榮 四、徐文章

女子四百米接力決賽
一、同澤女中(一分十二秒五分之四) 二、哈爾濱女一中

△午後之部

二百米決賽
一、王國珙(二十六秒) 二、張旭夫 三、高樹勳 四、張俊德

三級跳
一、趙凌志(十二米二〇) 二、周子彬 三、陳志 四、李宇衡

高欄
一、于起雲(二十秒五分之一) 二、時萬威 三、楊鳳鳴 四、[illegible]鈞

低欄決賽
一、王維國(三十秒) 二、時萬威 三、藤恩成 四、賈英南

四百米決賽
一、鞠殿魁(一分) 二、藤芳圃 三、杜瑞祥 四、蕭百川

五千米決賽
一、姜雲龍(十八分二十二秒) 二、時寶昌 三、陳鳳生 四、李鴻遠 五、馬景春

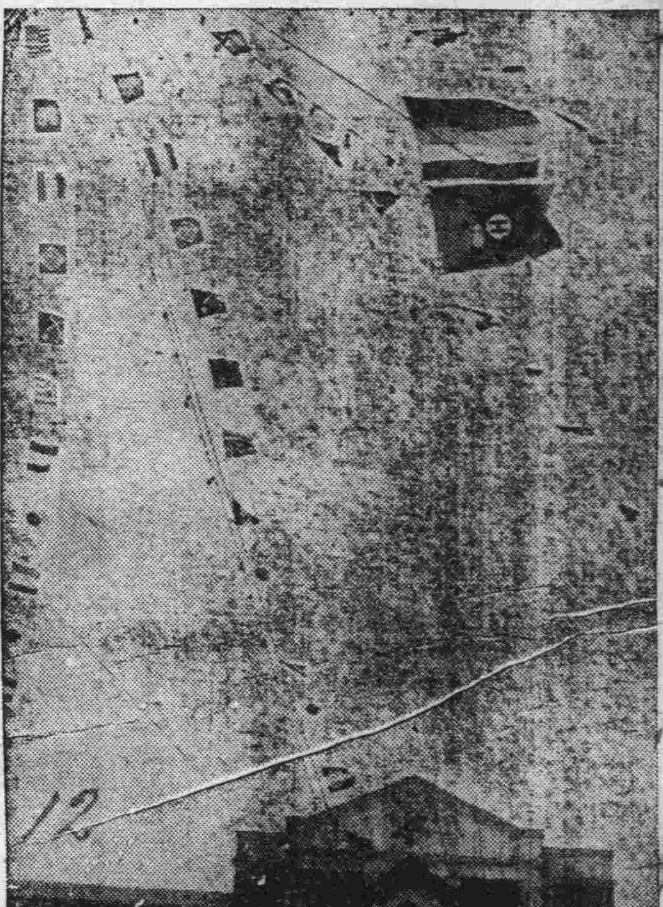

軍警維持治安聯絡會議規則

東北憲兵司令陳興亞氏自接任以來對於憲職力謀整頓對於地方治安尤爲注意種種籌劃不一而足等情已迭誌前報茲悉關於部擬定之軍警聯絡會議維持地方秩序規則由省長公署昨通令各屬知照其令文云案准東北憲兵司令部函開案查前奉總司令部令以省城軍隊複雜各游藝場所娼窯劇館等處時有軍人滋事令召集軍警聯絡會議取締辦法等情一案業經先後開會並擬具會議程序規則十一條呈報在案茲奉東三省保安總司令部指令內開呈悉擬具規則尙屬周妥應准備案規則存此令等因奉此除分函外相應檢同規則函請貴署查照辦理爲荷等因准此合行檢同原件通令各屬一體遵照軍警聯絡會議規則如左

一、聯絡會議以維持地方治安整頓軍人紀律聯洽軍警感情爲主旨

二、聯絡會議以左列機關軍隊組織之(一)憲兵(二)軍隊(三)警察(四)地方官廳(五)軍事機關(六)各軍隊駐奉辦公處

三、聯絡會議凡前條所列機關軍隊皆爲會員開會時由憲兵司令部主席

四、聯絡會議每週開例會一次於禮拜六下午三時行之但遇有緊要事件時臨時召集特別會議

五、聯絡會議屆期會員均得派員出席如有重要事件必須長官親到者除自動外另由主席會員通知

六、聯絡會議凡憲兵警察於一週內發見之不軍紀不風紀於地方治安商民營生有礙事件除依應有權限隨時辦理外均須由會員彙總到會宣布並商議辦法

七、聯絡會議會員有何意見均得提出討論但不得涉及第一條規定以外之事

八、聯絡會議議決之事應執行之會員即須照辦並將辦理情形於下屆會議時宣布之

九、聯絡會議於重大事件不能議決抑或因雙方爭執無法解決者由主席會員呈請最高軍事長官指示遵行

十、聯絡會議每次會議事件如有必須報告或請示於高級軍事長官者由主席會員辦理之

十一、本規則如有未盡事宜得於會議時提出增訂之

哈一女中表演水手舞
極有興趣大博觀衆歡迎

又是日午後三時當停止運動之休息時間內哈爾濱第一女子中學校女生出場表演水手舞計出場女生五名一爲孫桂雲二李福子三陳繼貞四陳文敏五劉靜貞表演約歷廿分鐘極有興趣觀衆皆鼓掌歡呼張學銘氏特親持活動寫眞機下場攝影云

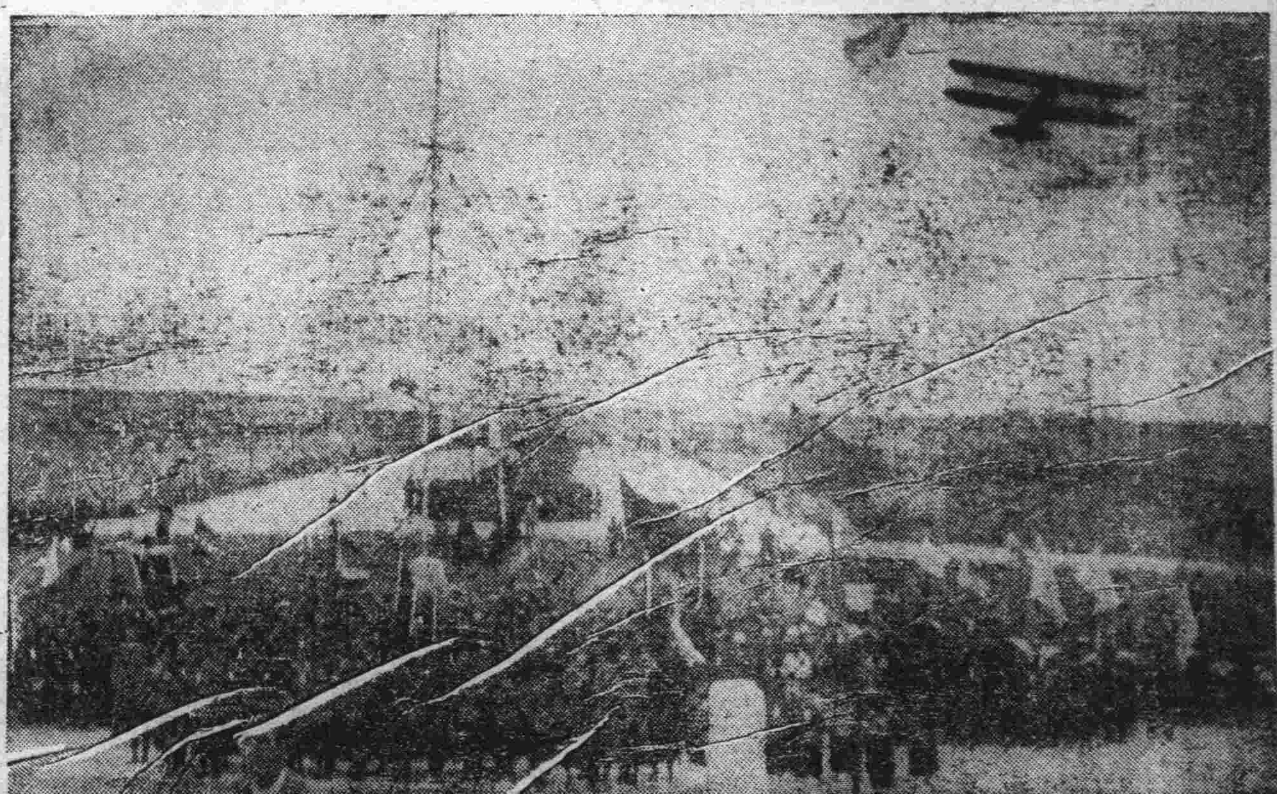

安東選手赴奉天

東邊商科高級中學校前擬參加奉吉黑三省聯合運動會一節已誌前報茲聞該校參加手續業已就緒日昨四日該校體育教員趙憲之率全體學生一乘坐安奉晚車赴奉參加運動計有撐竿挑高王邦彥五千米趙金珠等勝負誰屬容訪再誌

通遼報界聯合會

本邑報界聯合會自成立以來對於提倡文化及增長民智種種事宜無不積極進行於月之三十日由後主二會招集各報館主任到會會議設立聯合會房舍對於機關稿件愼重進行以資劃一使閱報者得明眞像至下午二時協議完畢始行散會矣

遼陽縣籌備國慶

遼陽縣公署審判廳第二監獄以及其他各機關查十月十日國慶紀念將屆是以均邀匠人畫彩札燈預備一切想屆期懸燈結彩當必有一番盛況云

寫眞說明

一、到會之張總司令及其夫人 二、張總司令致開會詞 三、入場式 四、百米初賽 五、女子五十米出發 六、千五百米優勝者第一二三名(自右至在) 七、高欄 八、劍術 九、祝賀飛行 十、翟省致長 十一、觀者 十二、國旗及運動校旗揭揚

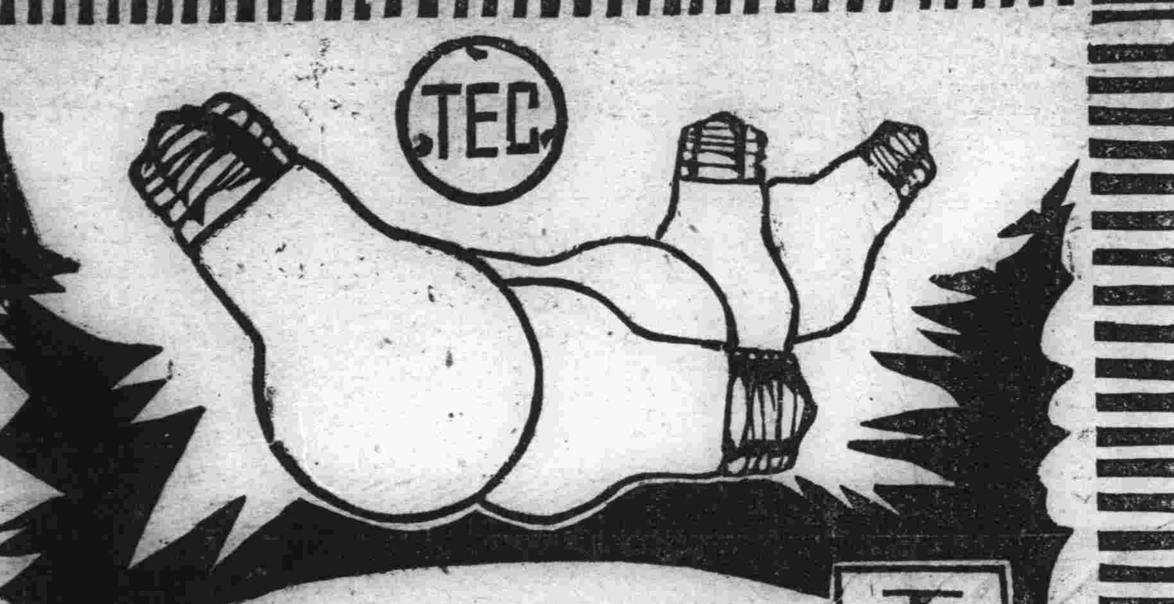

天威牌珍珠淡氣泡

敝社所新發明之珍珠淡氣電泡乃由光學專門技師在敝社直屬之研究所考查世界各國照明學理加以技術的方法而造成者材料特佳外容美觀內面磨砂光亮雖强決不眩目其放射之光線緩而和淸而爽視之婉若珍珠故名之其外殼全面非常光滑故汚垢積塵等決不妨碍而易於拂試無論何時可保其特殊潔淨之面目及於吾人衛生上大有裨益爲其內容乃選純精炭絲復充入瓦斯淡氣其放出光線借賴瓦斯氣之助光亮特强故消耗電力藉得節省顧此珍珠淡氣泡中外馳名爲各界所歡迎者番敝社爲酧謝東省之主顧起見特大學輸入以資貢獻伏祈各界
賜顧無任歡迎之至也

(公司設 大連、哈爾濱)
總代理店 齋藤公司 丙寅公司

中國銀行

大連支店

營業 關於銀行一切事務

營業時間 上午九時至十 下午十二時至三時

電話四三八九、四五九九、九七三 海關收稅處七四二八

最新淋病藥之大王出世

日本慶應大學醫學部藥物學教室 醫學博士 阿部勝馬先生創製

淋病良藥 甘濃路

(日本政府專賣特許)

五十錠入(五日分) 定價金票貳圓五十錢 一日參回○壹回參錠或貳錠

●特　長●

本劑係結晶粉末的錠劑、故服用至便、主治五淋白濁特別神效勿論遠年近日急性慢性諸淋濁病症經服此藥立刻去根永不再犯眞乃天下第一、世界無比之最新淋病良藥也雖繼續服用決不能惹起胃腸之障害與食欲不振等之爲患、決非世之普通淋藥所敢與其比也

●適　應　症●

急性或亞急性尿道淋、慢性尿道淋、淋菌性睪丸炎、淋毒性關節炎、及婦人尿道病一切

●臨床實驗例●

本劑於日本慶應大學病院泌尿科、現在採用專用藥效驗顯著、左舉慶應大學病院臨床實驗一例

急性尿道淋！服用後二日、撒尿痛止、排膿減少、六日後尿水淸透、淋病若失

慢性尿道淋！二十日後淋菌滅絕永不再犯

其他諸博士大家臨床實驗推稱、證門多數

製造元 東京 東洋藥化學製造所

滿洲北支發賣元 東京市京橋區南佐柄木町十番地 共榮社藥品部

東三省總代理店 德記全棧大藥房 主人 康道枕

大連市平和街四八號(振替大連四四七六番)

最新美容法的秘訣

西洋有句俗語說美人覆遮七個缺點這句話眞正不錯自古至今好美愧醜是人的常情而且近代以來更爲勇躍因此有種々的美人容化粧法發現出來但是服用此法的人很得注意否則誤採其法必受其害西洋人有欲美容的服用一種毒藥名叫亞比酸此藥雖能化美容粧往々有中了毒傷害生命的而且現代的化粧品雖未有毒僅不過有艶美外觀的效力並沒有助長身體健康的性質比如白粉染毛劑和衛生香粧品中首屈一指的害不過能使陳膚艶麗一時而已時下在敝美容化學研究所內費了多年的苦心依吾們東亞人種特有的皮膚素質研究一種用配合的高貴美容藥料叫作雪肌精此雪肌精是完全無缺的美容藥品敷用後配合中的漂白劑由毛孔浸透皮內將肉皮的黑色素溶解排泄出來能使皮膚細膩面色美白芬芳經久不散其他面皰雀斑粉痣酒皶媛容一切皮膚諸症都能完全除去而且配合中其他的藥料並有助長血液循環的作用此乃本品的特長有意化醜爲美的諸位請速用雪肌精發揮天稟的美麗雪肌精藥價每瓶一元每打十一元

總批發處 大連市山縣通九十一番地 順和公司

經理處

大連信濃町 華泰大藥房
大連市奧町 華西大藥房
大連西崗子 德記西棧
金州南大街 德記藥房
哈爾濱道外 泰華西藥行
營口二道街 中西大藥房
營口魚市口 五洲大藥房
遼陽西大街 義和堂藥房
奉天四平街 大德生藥房
奉天鼓樓南 五洲大藥房
安東中富街 東益增號
鐵嶺西門裡 義和堂藥房
長春北門外 中西大藥房
長春北門裡 興亞大藥房
奉天西華門 永年大藥房

大連取引所信託株式會社

大連山縣通二二四番地(大連取引所內)代表番號電話七一二二番

資本金 千五百萬圓
拂込濟資本金 六百萬圓

專務取締役社長 田中喜介
取締役兼支配人 本多忠孝

大連西崗 華北大戲院特別啓事

啓者梨花少女歌舞團爲時近三秋　外遊有日　擬於二十五日回申　玆因日昨各團體諸君　盡力挽留　該團爲情面難却　允以再續幾天　以答雅意　敝院念及觀衆對於歌舞　觀而又觀　未免生厭　特煩其表演最拿手之(愛美劇)換換大家的眼光　但愛美劇名目太多　不能備載　玆特錄其一二　以先快諸君臨場者異趣橫生　觀劇者耳目一新　望各界早臨　勿爲失之交臂云

今日(廿五)准演
日本名劇　爹爹回來了
中國歷史名劇　火燒百花臺

不日表演
第一悲劇　哀紘泣定記
上海實事　蔣老五殉情記

火燒百花台劇目　(一)李文俊得信投親　(二)孫化龍設計害李　(三)老仆餓斃牢中　(四)李文俊賣身葬僕　(五)追入花園巧遇飄香　(六)飄香設計文俊得救　(七)火燒百花台奸人得計　(八)探望親家舅父報喜　(九)化龍被逐　(十)途中遇驅　(十一)文俊得中　(十二)化龍遇李　(十三)奉旨完婚急煞莫桂

本院招登銀幕廣告價目克已收效特宏如有登者請至本事務所及本賬房接洽可也

本院事務所啓　電話五〇九三番

滿洲報星期副刊

大連市山縣通一四二番地

發行所 中日合辦 滿洲報社

名學引端

（周谷城）

名學一詞、在英文中、謂之邏輯Logic、日本譯名、曰論理學、侯官嚴復、皮傅中國舊說、予以名學之稱、夷考邏輯一詞、實出希臘文中之Logos、所謂Logos者、含有語言思想二義、後以文教日進、百學爭鳴、軌範語言者有所謂文法學修辭學、是正思想者、亦遂有所謂名學爲

名學一科、在世界上、并非西洋人獨有之品、世界文化據史家推測、發祥之地有三曰中國、曰印度、曰希臘、此三古國、學術史中、皆有與名學相符之物、吾等欲治是科、於此等處、宜略明其梗槪

我國古昔、有所謂名家者流漢書藝文志、尙列七家、最著名者有尹文惠施及公孫龍尹文今尙有尹文子一書流行於世（吾非考據之家、眞假非所過問）其說有曰「名者名形者也、形者應名者也、……今萬物具存、不以名正之則亂、萬名具列、不以形應之則乖、故形名者、不可不正也」審此則正形與名、其要旨也、惠施之書、今已不傳、其歷物之意見於莊子者有曰「至大無外、謂之大一、至小無內、謂之小一、……大同而與小同異、此之謂小同異、萬物畢同畢異、此之謂大同異……」惠施善辯、同異問題、辯之尤審、公孫龍其人、顧師古謂即爲堅白異同之辯者、吾偶在孔叢子中、見有文章一篇、曰公孫龍、不述龍與孔子高對論白馬非馬之說、頗有趣味白馬果是馬乎、果非馬乎、衡以今日分類之法、實在不辯可知、龍則辯之、津津有味、總上觀之、名家之說、各不相同、正名與實、辯同與異、明是與非、殆其要旨也

除此以外、墨子一書、尤多關於名學之論、近日梁任公先生摘錄小取篇中三句短語曰「以名舉實、以辭抒意、以說出故」者、與名學中概念、判斷、及推論諸種作用對比而觀、以爲舉實之名、與概念符合、抒意之辭、與判斷符合、出故之說、與推論符合、全然符合與否、且不具論、但既有此淺近之實例、便不可謂非名學之端倪論者有曰、吾國縱有是科、然體製不全、萬不可當名學之稱、吾意以爲體製縱不完全、然既有其質、予以相當之名、亦未見其不可

印度學術、昌明最早、與名學相同之物、謂之因明、相傳劫初、有瞿曇氏、創因明論、尼夜耶派起而繼之、佛滅之後、約有千年、有陳那其人、出而修正、其弟子天主、更爲之增補、自時厥後所謂因明、乃愈完備、改稱新因明、以別於陳那以前之舊有者、因明者何？所以明「因」者也、凡立一詞、或發一論、必有根據、此根據者即謂之因、將此根據、闡而明之、即爲明因、明因殆因明所有之事也

因明體製、最爲完全、有所謂三支者、曰宗曰因曰喻是也、宗爲論點、因爲根據、喻則所取之譬也、合此三者造成一式、以決疑惑、次所舉者、即一最顯之例

聲是無常……宗

所作性故……因

諸所作性、皆是無常、譬如瓶等…喻

欲定聲之有常或無常、必執所作性以爲根據、然後取具有所作性之實物、如瓶等者以爲之譬、此乃其通法也

因明一物、其爲用也、即在悟他、何謂悟他？陳說一義昧者不知、多取譬喻、曲爲說明、令其通曉、即悟他也因明論疏曰「能立與能破、及似唯悟他」又曰「由宗因喻多言、開示諸有問者未了義故」悟他或開示諸有問者以未了之義、即因明之大用也今之名學、偏重求眞、與此畧異其趣

◇……朝涼（日本名畫家鏑木清芳作）

◇……雁宕雲峯（林畏廬）

西洋名學、起於邃古、當紀元前五百年時、一派學者、出於希臘、名曰哲人Sophists、日以辯論爲事、所謂名學、彼時已開其端、至亞理士多德之時、始有明白之著述、學者多稱名學始於亞氏、職此故也、亞氏推理之法、祗有外 、外 者何、由一以知多或由約以知博之法也、其爲推論、則首據可靠之理、以爲推論之根基、次乃運用無方、以明事物之眞僞、茲舉一例、以見一斑

凡人皆有死

我人也

故我亦有死

凡人皆有死、所據之理也、我亦有死、推出之事也、此其爲推、固少差池、然難之者、倘亦有說(一)所謂我者既爲凡人之一份、其有死也實在不假推論而已明(二)凡人有死之一理、可靠與否、亦不可知、察諸既往、人人有死、事固昭彰、然將來之人、非已往之人也、謂其必定有死、果何所據而云然、審是、則我亦有死之一事、不是不必推論、即是不能推論

爰迄近世、英有培根、一反舊說、創爲內 之方、內 之方、由博以得約者也、其說之眞髓、在即物以窮理、不在據理爲推、傳至穆勒、更爲昌明、今日學校中所講授者、皆其說也

現代英美、又有新興之名學二派、一曰實驗派、二曰分析派、分析派之大家、英儒羅素、及美之新實在論者、其代表也、羅素著書、有曰神秘主義與邏輯、及哲學中之科學方法者、皆明分析之要旨者也、美國斯帕爾丁Spaulding近著新唯理論New Rationalism於分析名學、尤多發揮、實驗派創於英之失勒Schiller與美之杜威、失勒於舊有名學、盡情駁斥、其旨槪見於其所著形式名學Formal Logic一書中、杜威則從正面闡明實驗名學之旨其著作中、有實驗名學論叢者Essays in Experimental Logic 斯學精髓所在之處也

實驗名學、側重運思之方、於日用行事、所賜極多、分析名學、側重剖析事理、其正確、其精審殆已冠絕今古穆勒傳來之名學、則綢繆思得之理、以即於正者也

凡上所陳、固嫌太略、然有心此道者、讀此亦可略得其大凡、殆亦不無小補也乎

乞兒的命運

（溪山）

「先生、行好吧給我一個大子吧、先生……」一個不滿十歲小孩向我不住的喊

這小小孩赤着足、露着胸臉上帶着許多塵、身上被着稷黑色的皮膚

一看便知他是一個久曬日下、飲食不足的乞兒

他仍舊「先是、先生」的喊着

我奇怪了、我奇怪他這樣小孩就知道「先生」

「先生、我佩被稱是先生嗎、但是他爲什麼要這樣的稱呼我呢……唔

他原來爲的是一個大子」

我這樣的想個不住

「小孩、誰告訴你的、這樣的叫我」我問「我的娘、她告訴我的、見了小子（天津人稱小孩爲小子）叫先生大爺、見了閨女叫小姐、太太……我和背書似的說

我心中眞是驚喜而不知如何是好、我佩服他的記憶力、如果他把這些記憶力效在「求學」上、那是……唉平民學校

有錢的人們、你少吃一點山珍海味、少穿一件華麗的服裝、便可以立出無數的平民學、而造就這些「有記憶力」的兒童

「先生、給我一個大子吧」他又想喊了、我的思潮也就被他打斷

「小孩、這是兩個銅子、拿去吧」

「謝謝先生」他還沒有接錢、就跪在地上給我叩起頭來

「娘呀、我的娘呀、先生」他喊完就一溜煙跑了

擡頭一看、原來是一位威風風的警察先生、手裏拿着指揮棍、嘴裏國不止的說「那來的窮孩子們、眞他媽的混且、跑到我這兒來擾亂秩序

嘿、可憐的小孩、挨打了

九十五、一九二八、於南中

愛之探險

（陳梓天）

留幾分神秘就得信仰
一旦開穿了我要輕慢你
美的瀑靈損害聽擬
棒姝臨塵也是不辭

◇

我認識自家比旁人更週詳
放在旁人的卑賤眼光一樣
的看我自私蹂躪着偏邪
不承認這叫罪惡

◇

爲了珍愛把我放在一旁
努力窮追你的大力
頸項下的血我都不在乎慢
說誹謗得你到手棄你再不
妨

◇

生之歡娛赴湯蹈火也要討
獻給我你的心我就要逃
之味了沒有忌諱
相親疲饜不足貴

放胸後之裝束（全寓一）

設矯枉纏足之風而放女子十趾如釘巴、雖言滑稽、實不美觀、同樣解放束胸之陋而使兩乳鬱鬱頓擺於胸前、則有類於母畜、更非善、是當於裝束加以改造、借裝束以裝飾、勿矯枉過甚、而恰能盡女子發育之美、所謂女子青春發育美者、人盡知其在骨盤與乳胸二部之發育豐滿、但此之謂發育豐滿者、必爲健全肌肉發達、苟非發在肌肉而發達者在脂肪、則必貽驚異於衆爲不健全之發育、即必反美爲不美、我國女子持數千年之蒙蔽、其乳部之筋肉、早已失其作用、類皆居於衣裝保護之下、養尊處優、脂肪異常發達、隱贅於胸前、有半臂約之、尚可飾其醜、今一日禁止束胸、不得不掰、則醜態暴露矣、故在解放束胸以後、必須於裝束以裝飾、裝飾之法、一改良半臂之形式、二美其外衣

欲改良半臂之形式、乃使半臂之胸圍、恰能兜合乳部、使不束亦不鬆、更於位於乳下之部分、製如半圓形、恰兜合乳之全部、更下則其圍與身腰等、如是則乳之形不爲蒙蔽、乳之贅處可稍受約束、常見西婦多取於此式、在衣冠久已僭地之我人、又值此不得不解放束胸之時、正可以效法之也

美其外衣者乃須改進最近女學生裝之風尚、最近女學生裝之風尚、多矯枉昔日「蒙蔽裝」而過甚、使腰身異常狹小、全部如束帛、此在青春女子有若是之裝束、固有相當之美、但因此乳部因腰細而益顯露、一日解放其胸部、則胸凸於前、股突於後、如歐州中世紀之古裝、反覺其不美、原衣裝上曲線之主幹、在兩腋至下擺間之二垂線、此二垂線在舊式成八字形者不美、今矯之過甚、成葫蘆形者亦覺其曲線過於顯露亦不美觀、今求其美、乃不如昔日之八字形、亦不過於顯露如葫蘆形、當調和此二種形狀而成日字形、自其前後身觀之、則大部分成有規則之長方形、於腰間或束帶、或略有變化、則成日字形此形式之衣裳、爲西人最近之新式樣、亦正可爲我人法、取此式則乳部不束小胸乳即不顯露、縱有乳部之發達不健全者、亦可裝飾其醜、是於解放束胸後、急須注意之一點

人情多偏激而不易入於中庸、昔用半臂帶也、唯恐其束之而不緊、一旦言解放、則曰此爲女子之恥物、捐棄之唯恐不及、皆非中庸、半臂未嘗束汝胸、束汝胸者汝之情、日耳今之解放第須放半臂之胸圍而寬之耳、半臂之本身又何須於捐棄、且吾視束胸之有害衛生、不如說者之誇說者之所見、不過消極衛生而已

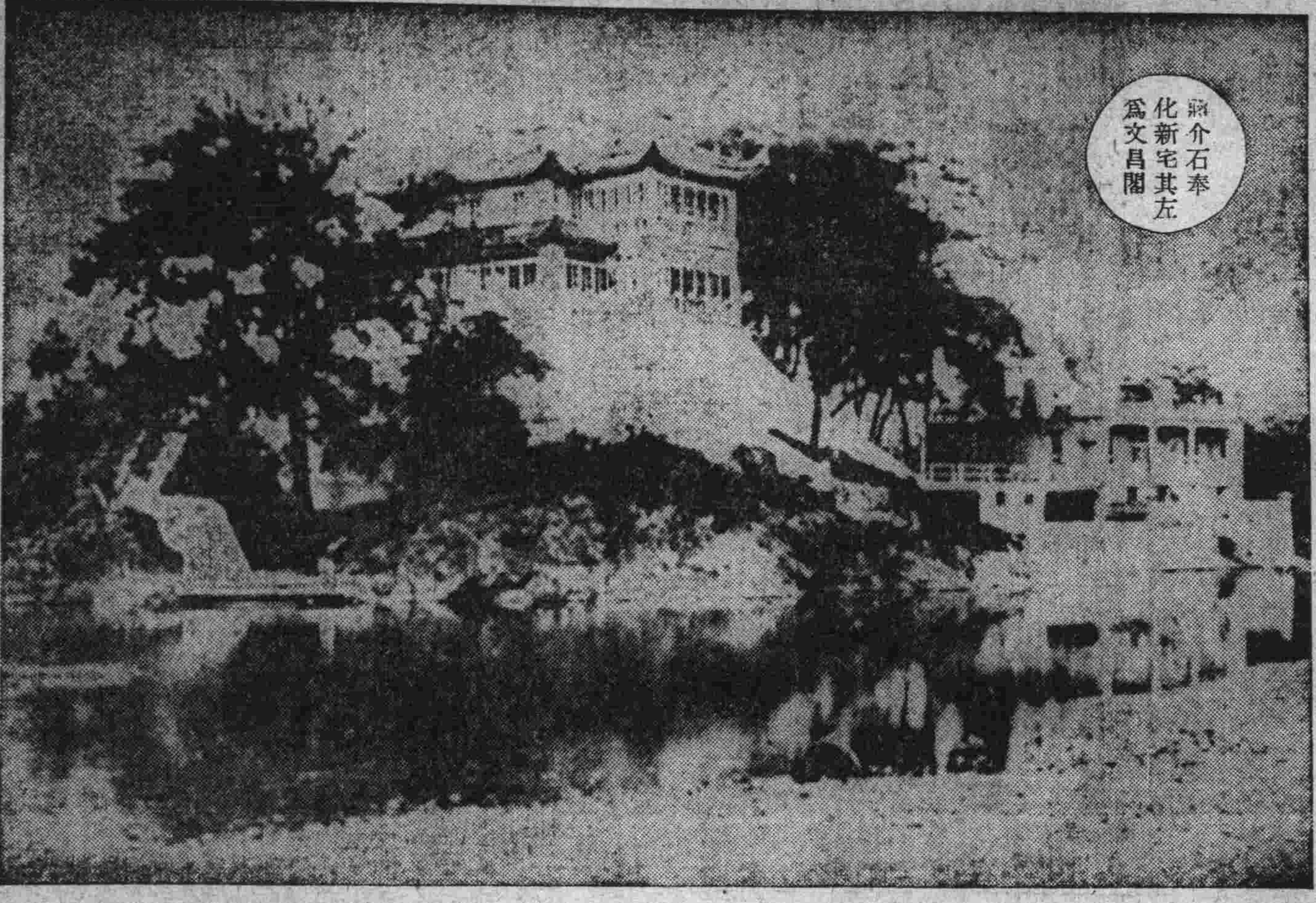
蔣介石奉化新宅其左爲文昌閣

◇蘆雁（鄒渭卿作）

棋界神童 第一國手之吳清源東渡

當今號稱我國圍棋界之明星僅有顧恩浩段宏業劉昌華張胆如等國手而已（以上諸君據日本棋界推選均只列於三段）此外有滄遙臨據諸君而上之者、則爲中日棋界所稱重之少年天才棋界明星吳君清源是也、據聞吳君定於本月中旬渡日遊歷、藉訪彼邦棋界名士、吳君年齡、今僅十五、值此日本棋界全盛之際、亦未曾覩此天才出現、日本棋界名士、每驚嘆吳君之棋品、爲棋聖之才會屢由日本棋院勸邀吳君東渡一遊而吳君本人、亦有此希望、但吳君之母、以爲現時之中國、非如日本立身棋界、能自立、兼以吳君身體瘦弱亦不欲其遠渡重洋、僅允於將來、或負笈求學時、再訪彼邦棋界名士可矣、且以愛兒一人、遠棲異國、爲慈母者斷難離別爲理由、加以拒絕茲日本岩佐瀨各七段一棋院幹部等、均以不忍聽此棋界之少年天才空間埋沒、故今春復請得棋院副總裁大倉喜七郎氏援助、請煩駐華公使芳澤氏關說、結果決定由其母兄伴同渡日、全家均由北京移居東京、據日本棋界名手、謂吳君實力、誠超越日本三段、不必從師學習、僅將日本發行之譽經、從事涉獵、當能達到蘊蓄玄妙之極境、據云吳君最近之成績如下

前年日本岩本六段渡華時、吳君年僅十三、彼時與岩君角鬪、僅讓二子今春與三段之劉昌華氏角鬪吳君竟勝十三目最近橋本四段與吳君對奕亦被吳君戰敗吳君東渡後豫定明年春參加日本棋院之大會云

行將東渡之圍棋國手之吳清源君左爲其弟吳淵君

憶

魂飄渺

我心動搖
長繩繫不定的心呵
呵、此心已付之別離
窗前的夜影婆娑
黃昏之夜幕、籠罩着宇宙的全個
我沉默於燈下、祝福我的魂兒歸來
門開了、黑影在門外移動
這不是愧弟嗎、我已逝去大年的愧弟啊
你的魂兒怎麼會歸來
請告訴我、我們別後的過程和苦況
爲什麼不早些回來安慰我的破碎的心靈
愧弟、你爲甚不開言
唉、難道這久遠的別離已經把你的心變成鐵石
無感覺、又無辛酸
愧弟、你爲甚只是不開言
你的失去
曾引起母親的淚眼流漣、
自嗟命薄
愧弟喲、你的歸來、眞難如女媧鍊石補青天
誰敢說這種希望終會實現
我從此不寂寞了
母親的老眼也不會流淚了
我感謝上蒼、祝福愧弟的魂兒歸來
壁鐘驚醒了我的迷夢
愧弟那裏去了
四周默默地無言

一八二八、七月、八日

思想動搖時代的藝術出路

(雞多)

生存於現在世界的我們、正好像周濂溪太極圖說、所指示着的、是靜極復動的時代、就是說、我們現在所處的時代、在思想方面眞正是靜極之後的一切、應該大的動搖一下子、思想動搖後代的我們、處世之道非陽氣十足不可、否則就是虛度光陰了、邵康節以爲陽者道之用眞正是思想動搖時代的至理名言、要曉得現在時代我們的思想動搖、無往而不是不正當的、永遠是對的不正當的思想動搖、經過了一定的時期、自然會靜止下來、着急無用、干涉也無用道學先生所說的動而正曰道、不過是這樣的一回事而已

少年人比較歡喜讀洋裝的新版書、尤其是在思想動搖時代的研究藝術者應該如此理由是洋裝的新版書、在內容方面大多數有陽氣十足的言論、可以使少年人的思想因之而動搖、生活也因之而緊張、從反面來推論、可以使我們曉得、比較有年紀的少年老成的、所以歡喜讀線裝的古書、原因不過是爲了一種靜止的要求、思想動搖時代的研究藝術者、最要不得的就是這一種靜止的要求了、有了靜止的要求、在藝術的創作欲上、馬上沒有進境、到此爲止、依我的私見比較有年紀的、少年老成的在藝術創作方面、決不會有所成就、藝術作品、所以應該受人類的尊敬、就在這一點吧

思想動搖的現象、是怎樣發生的呢、不得不去讀歷史了、據歷史上的記載、凡是兩種不一樣的文化碰在一起、到結果一定就要發生那思想界的動搖現象、天下太平的時代、在文物制度方面、未嘗不有所進步、但是關於思想界的動搖現象、是決不會產生的、因爲天下一太平、就不會來接受那不一樣的文化了、中國思想界的黃金時代、不得不推周秦之間的幾年、那時候諸子百家的異說爭鳴、熱鬧異常、如果沒有不守紀律、互相殺伐的戰國形勢、試問平地一聲雷的一個個人才能夠因此而產生嗎

研究藝術者幸而生存於思想動搖時代的現在、正應該對于自己所生存着的一切思想不要迷信、不要守紀律、追求那同自己不一樣的文化享受異國情調、使自己的藝術作品有所創造、一向以高山流水爲中心的藝術思想、故意的住在人煙所不到的山林裏面、在思想動搖時代的現在、我們不得不有所反抗了現在穿着洋裝、坐着汽車而故意的住在人煙所不到的山林裏面、是什麼用意呢、旣然住在大都會了、接受那同自己不一樣的文化了、發現我們的時代是靜極之後的一切了、思想動搖時代的藝術出路、還不顯而易見嗎

有人說、歐洲藝術家在繪畫方面也有注重自然的傾向尤其是十八世紀之後如英國有威爾生(一七一四…八二)甘士巴洛(一七二七…八八)康士泰勃兒(一七七六…一八三七)托那(一七七五…一八五一)等等大家出世、居然使歐洲也有了同東方山水畫有一樣意義的風景畫、此外在法國又出了柯洛(一七九六…一八七五)也是一位風景畫的大家、不過我們要曉得、西洋風景畫的中心思想、並不是以隱逸於山林之間爲主的、西洋風景畫裏面所附屬的人物、也決沒有山人、道人、高士的一流、所以決不能夠來相提並論至於中國藝術界曉得可以同人間、宗教發生關係、那是思想動搖時代的現在、才有這種現象、非靜極之後的思想界決不會產生的、現在中國的西洋畫家有一部分仍舊逃不出山水畫的範圍、未免太不會利用那思想動搖時代的精神了

有明時代之國際貿易

明代國際貿易之盛、可於宣德鑄鑪所用之原料覘之、據杭世駿道古堂集書宣德彝器譜後云、此爲宣德三年工部揭案、其中記鑄鑪所用之物、暹羅風磨生銅洋銅三萬九千六百斤、倭源白水鉛一萬七千斤、倭源黑水鉛八千斤、日本紅銅一千斤、賀蘭國洋錫八百斤、天方國番鹹砂三百六十斤三佛齊國紫三百斤渤泥國紫鑛三百斤、渤泥國燕脂石三百斤琉球國安澗砂三百斤(以上國名皆見明史)字或少異(清商)

唱戲與做戲 聽戲與看戲

(老霄)

北平曰唱戲、南方曰做戲、曲可以唱、戲不能唱、所謂唱戲乃習慣上相沿之錯誤、稍一尋思便覺甚可笑也、做戲比唱戲稍近矣、然做字在唱做念打四字中之一、故唱戲之唱固覺支離、做字亦未能抱括、總不如「演」字爲能盡而確也、唱念是表演劇中人之情緒口吻、做是表演劇中人之神情、狀態、打之一字本不專指武行起打、如天門走雪問樵至出箱、掃雪打碗桑園寄子之跌撲皆在內、乃舞之一種、舞可包括「打」「打」不能包括「舞」、故與其曰(打)不如曰「舞」亦如唱念之可以統名於「歌」也、(韻白乃有節拍而無絲竹相和之歌)

中國劇藝既可統於歌舞二字此歌舞又非單純技術、唱歌與跳舞之類 乃用以表演劇中情節之工具、故歌舞亦可統於「演」今爲列式如下

表演
- 歌
  - 唱曲
  - 念白
- 舞
  - 武工之舞——各武劇之動武器者
  - 瘋魔之舞——問樵、至出箱
  - 跌撲之舞——掃雪、寄子等
  - 工作之舞——如花田錯之繡紉、鐵公雞之整備馬匹、戲鳳之打掃客堂等

齊如山君「中國劇之組織」亦詳論之矣、鄙意以逐劇立名繁而難憶、不如按性質而分類、以其相近統於一類則統系明而手續簡矣、然齊君之一一查舉大有益於分類之根據、可認爲分類明統必需之第一步、鄙人此文以上之四類亦有未盡、但明其例耳、尚有所謂表情者每能傳神於聲形之外、則爲演劇人之各有的天才成其美式不可以言傳、不可以法定、今之善於表情者莫如楊小樓梅蘭芳、然韓世昌刺虎對一支虎飲酒時正面一團媚氣、轉面一團殺氣、隨其唱辭而遞變、其轉換之、迅疾而刻露、可謂極表情之能事、北京老伶工所未有也

表情大抵在面部、面部尤重在眼神、楊小樓之眼閉時多開時少、睜時炯炯而奕奕、亦可謂善舞其目者、譚鑫培閉目時少、其眼神另是一種梅蘭芳荀慧生之眼神最美、梅之眼神清朗、而荀則秀逸也其在觀衆一方面有視聽兩官之需要、故北北平之所謂聽戲乃大謬、外埠之所謂看戲雖字面上不能包括上聽唱而看字較聽字爲妥、以看時未有不聽斷無捂著耳朵、專瞪眼睛之人、而確有閉著眼睛專用耳朵之人、從前小池子中、此類怪現狀最多、皆自命「地道北京戲內行」也今且不論、武工身段、布景切末亮相、掉毛等等專就唱工而論、亦非與眼神、表情動作、參合、不能成其美、名伶之唱工未有不與其他表演相應者、譚鑫培賣馬店主東一段已有無限之低徊、曲折之情緒、擺一擺手兒牽去罷、之擺手低頭之狀態、何莫不與唱詞有密切之聯帶關係乎、碰碑之「多嘶了延昭兒一馬來到」其聲何等雄壯其神氣又是何等奮發乎、梅蘭芳刺湯唱「脫去了素衣又換新」帶哭頭唱時自顧其紅色之新衣、而觸景生悲音調乃得完足、楊小樓之連環套白口固佳、不觀其強硬對待之神情、又焉能悉得興趣乎故曰聽戲者不但不識戲、且不識唱也、嘻嘻

觀韓世昌崑曲劇的兩幕

(雪痕)

刺虎

閙學

琴挑

我國劇界崑曲大家韓世昌氏、自來連後、關於氏之略歷及崑曲、曾誌本報勿庸贅述、玆六七兩日、爲韓氏在滿鐵協和會館表演之期、六日所演者爲思凡與刺虎兩齣、記者預料是晚觀客必爲擁擠、於午後七時即買車前往、至則協和會館門前車馬盈巷觀衆紛至踏來絡繹不絕、入館內座席十分之七八皆已有人少頃衆陸續而來者愈多館內既無虛席、更無立錐餘地、而觀衆猶滔滔不絕焉、及至七時半、舞臺啓幕、由滿鐵北平公所囑託黃子明氏、講演崑曲之源流、及韓氏之小史、約歷四十分鐘、旋即韓世昌思凡登場矣、觀衆多鼓掌歡迎、韓氏飾尼姑趙色空、扮相秀麗、擧止輕捷、所歌崑曲委曲灣轉、如流鶯織柳、長袖善舞、似飛燕迎風而表情動作、尤維妙維肖是劇與春香鬧學等皆係韓氏創作、卓津間無敢班門弄斧者、梅蘭芳所演之思凡與鬧學、亦學於韓氏也思凡閉幕後、休息二十分鐘、刺虎又登場矣、韓飾費貞娥、其一種氣憤塡胸含仇欲雪之氣概、流露於歌舞間、觀衆視線、畢集韓氏一身、館內靜肅若無人焉、飾淨生者、扮相威武道白宏亮、堪稱難得、當賊將酒醉回宮、貞娥現笑容、假作媚態、其一種忍辱雪仇形作實爲恰到好處、所歌崑曲中如「叨叨令」之「他只待流酥帳暖洞房春高堂月滿巫山近恁便逗上了藍橋第幾層還只怕漂漂渺渺波濤滾」一段中楚楚動聽誠所謂大有餘音繞樑三日之概最後刺虎一場、形容節烈悲壯、令人起敬、至十時演完、總觀全劇歌舞表情無懈可指可謂天衣無縫、宜乎韓氏在劇界之享盛名也、是晚觀衆以日人居多、華人除連演諸名公、如潘復鮑貴卿及張宗昌妾等外各界往觀者尚屬無幾、計館內所容觀衆已達二千數百人、呈連演演國劇以來空前未有之盛況矣

無形決裂

(李培臣)

雅卿接了天臣的一封信、是約伊到大南關、白生飯店、到三層樓上晚餐、下午七點鐘、俱各到齊、伊自接了這封信、着疑惑地面孔、暗想道、上次他來了一封信、約我到愛合劇場觀劇去、我到了愛合劇場尋遍、竟未見有他的蹤影、他已經失約啦他也應該來封信、說個明白現在連信也不來、眞是無情我竟白跑一趟、他今又來信約我、是又要騙我罷、我不上他的當了、我是不去了、伊正想到此處、忽又轉念道我如此次不去雖也不能算絕交 但是下次到底我還不曉是怎麼回事、就打算上次是他的過錯、倘有前情、也不能就此拉倒、我這次還是去爲對、還可把上次那回事、問個明白來」伊想到此處、又要去了、看看時鐘、已六點五分了、遂打開皮箱、拿出幾件很時髦的衣服來換上重又對着鏡子、攏一回鴨屁股式的頭、淨了淨面、又擦上白玉霜、將衣服噴上香水修飾已畢、看看時鐘將近七點、遂對僕婦說道、「你看着門能、我要去了、說着走下樓來、叫了一輛黃包車、坐在上面、指示車夫、直奔大南關白生飯店、飛也似的去了(未完)

新書目錄

▲故鄉 大洋八角八
▲迷羊 大洋五角五
▲山野掇拾 大洋九角九
▲澤瀉集 大洋五角五
▲談龍集 大洋一元一角
▲談虎集 大洋一元九角八
▲夜哭 大洋三角九
▲浪花 大洋五角五
▲野草 大洋三角九
▲竹林的故事 大洋五角五
▲處女的心 大洋六角六
▲飄渺的夢 大洋五角五
▲浮士德 大洋五角五
▲幻想殘象 大洋六角一
▲法國短篇小說 大洋八角八
▲萌先生的煩惱 大洋五角五
▲不安靈魂 大洋二角八
▲回家 大洋四角四
▲月夜 大洋三角三
▲櫻花集 大洋六角六
▲春潮 大洋九角九
▲思想山水人物 大洋一元零五
▲殘夜 大洋五角五
▲中國古代文藝 大洋五角
▲中國小說史 大洋八角八
▲綠天 大洋五角五
▲新蘇俄教育 大洋六角一
▲支那女兒 大洋六角一
▲飄茫的西南風 大洋四角四分
▲日本全史 大洋一元二角
▲婦女美談 大洋九角
▲公民模範 大洋一元
▲國語講壇 大洋四角
▲世界知篇小說 大洋九角
▲給志在文藝者 大洋八角五
▲國文故事 大洋三角
▲上古的人 大洋三角
▲犧牲者 大洋六角

◎謹告 外埠函購郵費照書加一計算中國郵票與日本郵票皆可通用但用四分以內者爲限特此聲明

大連市沙河口 大正通一三五
啓明書社
電話九四二七番

新生活公司經營 四大影院之一
大連上海大戲院
十月八號起連映五天
西遊記之一
天門陣
古裝歷史武術愛情巨片
古裝稗史神怪巨片
導演余堅 主演如君 倪雁鴻
下期 一串珠 預告

世界華北大戲院 舊址
八月廿二日起連映五天
上海明星影片公司出品
好男兒
張石川導演 宣景琳 朱飛主演
下期預告 兒女英雄傳

張伯川書畫
函索樣張須郵票三十分（二分者爲限）
書對聯四尺二元 五尺三元 中堂同屏條四尺一元
山水中堂三尺八元 四尺十二元 長三尺寬一尺者每條四元
花卉翎毛山水八折 先潤後墨約日取件
收件處 北京琉璃廠浴懷閣淳菁閣倫池齋等各大書店
上海河南路九華堂寶記朵雲軒等各大箋扇莊
大連市大龍街十六番地啓化書社電話五〇三一番
通訊處 大連市大龍街五十五番地本寓

請看公主嶺增記號改造麵粉啓事
查哈爾濱天興福第二四麵粉公司創設年久建築大規模之工廠機械宏富出品精良遠近皆知所製天官牌各種麵粉行銷各省麵質成績筋力適宜頗蒙惠顧者所歡迎惟敝號所售之麵粉均是雜牌不能廣銷畢竟妙想天開收買綠天官牌空袋利用其商標串入次麵分量大小不等並以勾針縫口仿如機器縫口相同零整銷售希圖魚利不想覺被該廠特派專員友劉竹勛二君查知事關奸商利圖魚目混珠破壞天官牌號之牌號敗類已極該敝彼時即要訴於法廳是經敝號煩麵粉楚結果命敝登請報端聲名謝罪衆挽同天官麵粉之牌耳鬪
公主嶺 增記號啓

廣告
啓者本工廠自今春創辦以來深蒙各界諸君歡迎不勝感激至今敝廠爲擴充營業起見邀同志重新聚資在金州西大街組織振英號綢緞商一處現已開始交易並于本工廠所織造各種布疋以前往來交易悉歸振英號銷售辦理而工廠負責並不變更名義惹振英號與敝廠同東合資務盼各界諸君格外光顧爲盼恐未週知特此聲明
金州南街路東 三英工廠 啓
金州西街路南 振英號 雜貨部電話五拾七番

交通飯店開幕廣告
陽曆十月十一日 陰曆八月廿八日 啓者本飯店設於奉天浪速通大街三十七番地即英法大菜館之舊址新式三層樓房清潔雅緻最宜衛生屋內設置如電燈電話椅床喚鈴冬則汽爐夏而風扇無一不備且肴酒方便伺候周到由京滬聘到優等庖師專做南北院菜調味香快炙人口開幕伊始茲爲應酬主顧以廣招徠起見價格格外克己賜顧諸君請駕臨嘗試方知言之不謬也
奉天浪速通大街三十七番地 中國電話（三三三）號
本店主人啓

黎鐵青少將神相驚人
（寓奥町俄國飯店三號）
昔謝文節公於國變後。溪橋賣卜。傳爲美談。今黎鐵青少將。情亦相類矣。鐵青戎馬半生。生性孤介。善相人術。遨遊南北。凡諸津要。經其評隲者。指陳禍福。皆歷歷不爽。故求者踵至。戶限爲穿。今爲定相例如後。古之達士。苟全亂世。皆藉一藝以自存。史遷所謂賢者不危身以治生也。亦可傷已。
相例
時間 早八點至下午六點
氣色五圓 終身流年拾圓 細談出門另議
介紹人 汪大燮 龔心湛 許世英 沈瑞麟 張志潭 齊燮元 任師尙 彭笠僧 蕭龍友 吳光新 同啓

鹽鱘大減價售賣
俄領勘察加本年所漁獲之鹽鱘。自漁場直接輸入。總量約百萬斤。十月十三日前後。抵到大連碼頭。大減價售賣。自今亦可預先約定貨物合同。請到代理店接洽。或來函照會均可。
民國十七年十月
大連市但馬町五十七番地 荻布海商株式會社 代理店 能登洋行 電話四五五〇番

協順興聲明
啓者敝號櫃夥李從先字進臣現已另謀高就已與敝號脫離關係特此登報聲明
大連市西部雲井町一番地四號 協順興謹啓

營口東海關街
怡昌豐呢羢綢緞號
八月初一起大減價一月
各貨批發定價一律照本

請看
大減價十天的廣告
百貨齊全以副顧主
自八月廿三日至九月初貳日
西崗街戲院子西鄰
同聚泰紬緞莊啓 長電話三〇二九番

沙河口自働車練習所 募集生徒
敬啓者茲爲養成自働車運轉手特備新式福特西德倫二種新車以教授之兩個月即卒業學費五十圓正入所練習每月一日爲期備有生徒宅舍又請華人担任教授而於教法特別親切畢業驗試又無料金而考試時以新式福特車爲標準若考試不合格再同本所無料練習本所爲人養成獨立技藝聘良教師而學費又低廉種種優待不可言盡務望各界曷興乎來勿交臂失之也恐未週知特此廣告
沙河口巴町一六〇番地水源地電車站前 沙河口自働車練習所謹啓

DURANT CARS
杜蘭得瀛車
用高級機器而定價極廉馬力充足而汽油極省式樣新穎裝潢華美坐位寬敞行動穩靜車體堅固滋輪四箇汽缸六個附屬各件應有盡有並有一噸至七噸載貨汽車不及備載
大連惠比須町電車站 隆泰行
長春日本橋西南河沿 吉東昌 經理
吉林糧米行三道碼頭西 吉東昌

發行人 西片朝三 編輯人 金念曾 印刷人 金蘊